EL ADELANTADO DE SEGOVIA

Año CX • Número 35.334 • www.eladelantado.com • **Lunes 10 de septiembre de 2012** • 1'20 €

Diario Independiente fundado en 1901 por Don Rufino Cano de Rueda

Segovia necesita un Palacio de Congresos

1.240 días sin desdoblar y sin cerrar la variante de la capital

Más de 13.000 niños abren hoy el proceso de incorporación a las aulas

LAS FAMILIAS PROCURAN ADAPTARSE DE FORMA PROGRESIVA AL RITMO ESCOLAR

SEGOVIA 8 Y 9

Carbonero el Mayor disfrutó ayer del primero de sus encierros taurinos

VARIOS JÓVENES RESULTARON HERIDOS, PERO LAS LESIONES NO FUERON GRAVES

PROVINCIA 18 Y 19

Alrededor de un millar de personas claman por el cierre de Garoña

LOS PRESENTES BRINDARON CON CAVA POR LA CLAUSURA DE LA CENTRAL NUCLEAR

CASTILLA Y LEÓN 25

▶TRÁFICO

La Policía Local aconseja mejoras en cruces y pasos de peatones

▶**Medidas** Propone un paquete de siete medidas a la luz de las conclusiones del Plan Municipal de Seguridad Vial

▶**Cambios** Plantea iluminar y elevar varios pasos y estudiar la regulación semafórica en varias intersecciones SEGOVIA 10

Deporte solidario contra la crisis

Alrededor de 1.200 personas participaron ayer en la I Carrera Popular de Caja Rural

La cantidad recaudada por esta iniciativa a beneficio del Banco de Alimentos asciende a 6.000 euros, sólo con las inscripciones de los participantes en las carreras de categorías infantiles y de adultos, así como en la I Marcha Popular Solidaria, a la que se sumaron centenares de segovianos (fotografía). En el terreno deportivo el vencedor absoluto de la carrera fue el atleta segoviano Javier Guerra, mientras en categoría femenina la ganadora fue Gema Llorente Martín.

FOTO: LARA MAZAGATOS SEGOVIA 4 A 7

DEPORTES 36 A 45

La Gimnástica Segoviana cayó derrotada en el campo del Numancia B (3-2)

Alberto Contador ganó la Vuelta Ciclista a España

El corredor madrileño subió a lo más alto de un pódium que fue completado, en el segundo escalón, por Alejandro Valverde; y en tercer lugar, por 'Purito' Rodríguez.

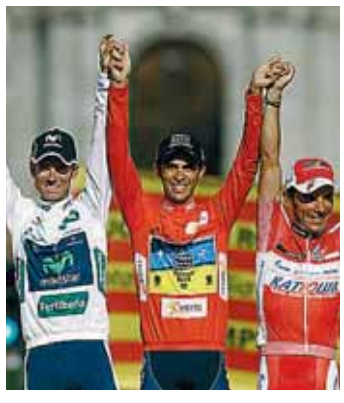

posiblemente...

los impresos más económicos de toda Segovia

imprenta rabalán

tel. 921 44 03 93

|SEGOVIA, DESDE FUERA|

El cantante melódico

TERESA SANZ NIETO
Desde Valladolid

"¿Quién pecó más, Judas o San Pedro?", nos preguntaba el párroco. Nosotros, niños de siete años, respondíamos a gritos: "¡Judas, Judas!". Y él contestaba que no, que el más pecador era San Pedro, "porque pecó tres veces". Esa respuesta nos dejaba con la boca abierta y, la verdad, no le creíamos. ¿Cómo iba a ser más pecador Pedro, por dejarse llevar de su comprensible cobardía? Todavía hoy sigo dando vueltas a este asunto. Con los años comprendo mejor el valor -el pecado o la virtud- de la repetición. Atonta el brillo de lo casual, pero lo que da vida es la artesanía, la rutina, hacer un trabajo una y otra vez.

Por eso, si Alfonso Pahino hubiera sido solo el único vallisoletano que ganara un festival de Benidorm, sería un artista anecdótico. Uno de los 39 que ganó el certamen, prestigioso en los sesenta y setenta, en el que Julio Iglesias sentenció, tal vez por su juventud, que la vida siempre seguiría igual. Muchos de los nombres de los ganadores ya no dicen nada: no actúan, han fallecido, se diluyeron en el anonimato. Pero Pahino no. Con pequeños intervalos, no más de tres o cuatro años, ha seguido publicando discos; incluso ahora, cuando prácticamente la venta de música es testimonial, él se ha adaptado y ofrece su material en la web. En ella aparecen sus fotos de joven, un chico guapo con melena castaña clara -en sus inicios le llamaban el "rubio" -, con pantalones campana y camisas ajustadas. Con el impulso de Benidorm, escaló puestos en las listas de top fans de la época, que encabezaban Camilo, Bosé, Lorenzo o Bau. En una página de ¿Superpop?, en la sección "Cuéntanos tu vida", Alfonso se definía como "un chico solitario; aunque tengo muchísimos amigos, me gusta a veces pasear solo. El primer instrumento que aprendí a tocar fue la armónica". Se nos presentaba así como el típico héroe romántico dispuesto a enamorar, repartiendo su chorro de voz sobre títulos tales como "La llama del amor", "Un amor en tu vida", "Te quiero todavía" o "Déjame soñar contigo".

Durante algún tiempo estuvo en "América", en el circuito de salas de fiesta que arranca en Miami y recorre varias capitales latinas, en donde le presentaban como "La voz de la fantasía"

La llegada de los cantautores con sus guitarras y compromiso social fueron relegando a Alfonso, como a otros cantantes melódicos, como se les definía. Siendo él mismo compositor, sólo aparece en una de las portadas de sus discos junto a una guitarra; a lo largo de los años, y hasta hoy mismo, que ronda los sesenta, es fiel a su imagen de galán, un galán correcto y simpático. Durante algún tiempo estuvo en "América", en el circuito de salas de fiesta que arranca en Miami y recorre varias capitales latinas, en donde le presentaban como "La voz de la fantasía". También hizo algunas giras con cantantes de su generación, recuperando clásicos de los sesenta y setenta.

Pero lo que verdaderamente admiro de este hombre, que ha conocido el aplauso de tantas personas; que ganó un festival importante y contó con el apoyo de un tipo tan listo como Ramón Arcusa, el cerebro del Dúo Dinámico; un hombre que siendo muy joven tocó el cielo de su profesión y probablemente soñó que aún llegaría más alto, es que salga al escenario todas las semanas del año. En verano acude a galas en pueblos y barrios, y cada viernes de los largos meses fríos pucelanos, abre la medianoche en una discoteca con su "Yo soy gitano", el que cantó en Aplauso, pero también con las versiones que el público del día requiera. Porque no es uno de esos artistas que dicen trabajar para sí mismos y arrean una zapatiesta al que se les acerca; abiertamente, quiere agradar. Y si le entrevista uno de prácticas en la tele local que se cree que el primer poema de amor lo escribieron Andy y Lucas, no tendrá inconveniente en explicarle con humildad cómo se llama y cuándo comenzó, cantará cuando le diga el cámara y contará una anécdota si se lo piden. Y encima lo hará bien, sin incomodar a nadie.

Hace unas noches le oí cantar junto al río, en una fiesta privada organizada en la terraza del Museo de la Ciencia. Él solo en un escenario pelado, vestido con pantalón oscuro y camisa clara, plantados bien los pies para proyectar la voz, repartiendo versiones de los Amaya, Bruno Lomas, Alaska o Amaral. Con el "abanibí aboebé" se desata el personal. Le gritan: "Fenómeno, que eres un fenómeno".

|TRIBUNA| JOSÉ MARÍA MARTÍN SÁNCHEZ

Un freno a las vacaciones sanitarias europeas

En marzo del pasado año entró en vigor la Directiva 2011/24UE, que va a regular la asistencia sanitaria transfronteriza. Es decir, la que van a recibir los ciudadanos europeos cuando viajen de un país a otro, ya sea por motivo de vacaciones o de trabajo. Los estados miembros tienen dos años y medio para incorporar la norma a sus respectivas legislaciones, que es tanto como decir que antes del 25 de octubre de 2013 la tendrán todos en funcionamiento.

Entre otras cuestiones importantes, quedan regulados los supuestos que ofrecen la garantía de continuidad del tratamiento a través del reconocimiento de la prescripción, de manera que una receta extendida en otro país de la UE será reconocida en el país de residencia del paciente y viceversa, garantizándose así el seguimiento de la enfermedad. El receptor tiene derecho a que se le dispense el medicamento prescrito siempre que esté autorizado para la venta y disponible en el país en que lo solicita, todo ello en consonancia con la preceptiva autorización previa en determinados casos. Modificando así nuestro Real Decreto 1718/2010 , de 17 de diciembre, sobre receta médica y las órdenes que hacen referencia a la dispensación de medicamentos.

También queda regulado el sistema de reembolso de los pagos a los que el enfermo haya tenido que hacer frente, siempre en referencia a las normas internas de cada país, y a la cuantía a reembolsar. En general, el paciente adelantará el dinero, que después las autoridades nacionales le abonarán "lo antes posible".

Se establece que los europeos no necesitan autorización previa de su país de origen para recibir tratamiento en otro estado miembro. Sí será necesaria la autorización en el supuesto de tratamiento especializado o cuando hayan de ingresar en un hospital, al menos una noche. En otro supuesto, también puede haber denegación de autorización si el país de residencia del paciente puede ofrecer una asistencia sanitaria apropiada en plazo "razonable". Pero habrá de justificar tal decisión denegatoria. Sin embargo, esta negativa gubernamental nunca puede basarse en la existencia de listas de espera en el territorio nacional. Se pretende, y ojalá se consiga, que "los pacientes ya no se sientan abandonados cuando buscan tratamiento médico en el extranjero", parafraseando lo expresado por el ponente de la Comisión, Françoise Grossetête.

Aclarando. Que usted está enfermo en España y considera que con los servicios que le proporciona la red sanitaria española -extraordinaria, por cierto-, usted no mejora, podrá solicitar viajar a un centro hospitalario de Finlandia, como ejemplo, donde considera que los medios son más avanzados. Si su petición es aceptada, podrá desplazarse al hospital elegido con cargo a la sanidad española. Si se lo deniegan y pese a ello usted decide acudir, los gastos, en su totalidad, correrán a su cargo. Podrá recurrir, en este último supuesto, la decisión, no solamente al organismo español, también al de la Comisión de Seguridad Social de la UE. El tema no es nuevo pero da la impresión de que puede funcionar mucho mejor a partir de ahora. Quienes habrán de autorizar en España son las Comunidades Autónomas, competentes en materia sanitaria.

Uno de los problemas que le planteaba a España la directiva anterior era quién pagaría los tratamientos en el extranjero de los jubilados de otros estados miembros que residen en nuestro país. Inicialmente, se preveía que fuera el estado de residencia y no el de origen el que corriera con los gastos. Es decir, que si un noruego residente en Alicante fuera a tratarse a Oslo, la sanidad española debería reembolsarle los costes. Ya no será así. El compromiso final dispone que si un jubilado que reside en España, pero percibe su pensión de otro país, se traslada para tratarse médicamente a su nación de origen, será este estado el que pague. En el supuesto del noruego residente en Alicante que va a Oslo, sería la sanidad noruega la que se haría cargo de los gastos. En el resto de casos, será el país de residencia del jubilado el que asuma el coste. Es decir, si el mismo jubilado va a tratarse a Francia, sería España la que pague. Puede parecer un lío, pero no es tal.

Otro "caso" de los que se han tenido hasta ahora como normales. Una vez llevado a efecto la asistencia médica que el paciente hubiera necesitado, el INSS remitirá al país procedente la factura para que le sea abonada. Mas, pudiera suceder que la factura fuera rechazada porque el paciente no estuviera de alta en la seguridad social de su país, en cuyo supuesto habría de hacerse cargo España de la totalidad de los gastos ocasionados. Y afirmo que para nada, ha sido un supuesto ni raro ni aislado para nuestro país.

Sin duda puede ser un paso importante, siempre que cada estado no haga "de su capa un sayo" en materia de legislación europea, como ha sucedido hasta ahora. Pues mientras unos países miembros -caso de España-, se cargaban con el mochuelo de las múltiples vacaciones sanitarias, los demás miraban. El coste siempre caía del mismo lado. Y así nos ha ido. Si ahora se consigue que cada país miembro coordine en un solo organismo -que es mandato de la Directiva-, los trámites necesarios para poner en práctica la nueva normativa y lo que ella propone, se habrá dado un salto de calidad en la asistencia sanitaria en Europa. Y para ser prácticos, los "viejos" documentos de autorización de la letra "E", dejan paso ahora a los de la "S". Por más que en países como Suiza, Islandia, Liechtenstein y Noruega, se continúen aplicando los anteriores Reglamentos.

La delegación española que en el año 2010 propuso la modificación de las normas realizó un gran trabajo. A ellos se les debe el sustancial cambio que tan negativo -sobre todo en lo económico-, era para España. Ahora, una vez que comience su práctica, habrá que demostrar que administrativamente también sabemos funcionar. Que no tenga que llegar de nuevo el Tribunal del Cuentas para sacar los colores a los que gestionan determinadas áreas de la administración española, que dirigen -pura casualidad-, los políticos.

|LA CALLE| MIGUEL VELASCO

Otra incongruencia viaria

EVIDENTEMENTE LA CIUDADANÍA NO TIENE POR QUÉ ENTENDER DE CUESTIONES URBANÍSTICAS y de circulación vial. Para eso están los técnicos que son quienes tienen la formación suficiente y la responsabilidad para aplicarlas a las infraestructuras precisas. Pero lo que a la ciudadanía le pueda faltar de conocimientos técnicos le sobra de sentido común y en base a ello puede opinar respecto de aquellos proyectos de los técnicos cuyos resultados cuestiona. Viene esto a cuento cuando están a punto de terminarse las obras de la polémica urbanización de la calle "Echar piedra", en el barrio de San Lorenzo, un vial supuestamente necesario dentro de las comunicaciones del barrio (y de Segovia, en definitiva) que venía siendo demandado desde hace años y que ha tenido un presupuesto de 557.786´72 euros, casi cien millones de pesetas (en principio, pues ya se sabe que luego hay modificados, reformados, ampliaciones, mejoras, imprevistos, etc. que lo elevan considerablemente).

Pues bien. No parece que se haya acertado en el diseño, aunque se sustente en el resultado de una consulta popular, y menos aún en el uso de lo que parece que será el nuevo vial interurbano cayéndose, en cambio, en una incongruencia similar a las focalizadas en la avenida del Padre Claret y en José Zorrilla en las que se ha realizado una remodelación nefasta y escasamente operativa. Cuando precisamente las ciudades tratan de conseguir un desenvolvimiento sostenible entre la circulación rodada y la peatonal pretendiendo fundamentalmente la mayor fluidez posible en el tránsito de vehículos con la ampliación que exige de más viales, resulta que tanto éstas como en la nueva "Echar piedra" la ciencia de los técnicos ha conseguido reducir al mínimo esas dotaciones para vehículos limitándolas de tal manera que se hace poco menos que imposible la circulación rodada deseada.

En lo que se refiere al Padre Claret todos sabemos que el engendro urbanístico la redujo tanto que existen serias dificultades para la circulación en doble carril, cuando por la desproporcionada capacidad de las aceras para el tránsito peatonal -sobredimensionadas y escasamente aprovechadas- hubieran sido susceptibles de haberse podido habilitar al menos cuatro carriles (dos en cada sentido)o al menos haber permitido en los dos existentes una amplitud suficiente para una circulación desahogada. Y no hablemos de los antiestéticos casetones (la mayoría sin servicio) y las luminarias psicodélicas, risibles y añejas que contribuyen a la destrucción de ese paisaje urbano con el telón de fondo del Acueducto.

La calle de José Zorrilla adolece igualmente de un carril más que hubiera permitido recuperar el doble sentido que siempre tuvo, aún a costa de reducir las igualmente desproporcionadas aceras a ambos lados, a todas luces excesivas para el tránsito peatonal habitual.

Poco acierto, pues, en cuanto a lo que podían haber sido facilidades para la circulación rodada, máxime al tratarse de una vía que exige la doble circulación capaz de descongestionar otras adyacentes consiguiendo así mayor fluidez en la zona, más conflictiva en adelante con la puesta en marcha de la nueva Universidad.

No conformes ni conscientes de esos dos errores, los técnicos vuelven a ningunear el sentido común de los segovianos y proporcionan una incongruencia más en el sistema circulatorio convirtiendo la calle "Echar piedra" (de escaso tránsito peatonal y dudosa utilidad circulatoria rodada) en vía de un solo carril, hurtando así un importante desahogo por el barrio si hubiera contado con la doble circulación como hubiera sido deseable.

A juzgar por lo que ahora se ve de la obra se deduce igualmente la desproporción de las aceras frente a la penosa limitación de un solo carril de rodadura. Una ocasión más desaprovechada para haber aliviado el de por sí angustioso desenvolvimiento de la circulación por el barrio. Aunque es cierto que se consultó a los vecinos sobre la nueva infraestructura.

Sin embargo a "La calle" le parece un contrasentido (en el que coinciden algunos vecinos) que mientras nos lamentamos de lo mal que está Segovia en cuanto a circulación, perdamos oportunidades como ésta que con las nuevas obras permitirían irlo descongestionando.

|EL PUNTO| APULEYO SOTO

Un hombre llamado Pepe

ASÍ, SENCILLAMENTE, PEPE, PEPE SOTO. Toda Segovia capital y provincia le conocía y había tenido trato comercial con él. Era un self man, un hombre hecho a sí mismo en tiempos más difíciles que los que ahora nos acosan, con esfuerzo, con tenacidad, en silencio y sin molestar a nadie. Al contrario, haciéndoles a cada uno de ellos la vida agradable, progresiva y provechosa, de igual a igual, lema de nuestra tierra. "Oye, que soy de Cozuelos", decía y se presentaba con un puro en la boca y una copa de coñac en la mano. Y se los ganaba charlando noblemente.

Lo hizo, primero, vendiendo "ultramarinos" (azúcar, sal, plátanos, paraguayas, naranjas de Whasington, escabeches, bacalaos, arenques…) en un carrito por los pueblos (Adrados, Hontalbilla, Torrecilla, Lastras, Fuentesaúco, Fuentepiñel, Vegafría, Potricos, Olombrada…); luego transportando en la vespa con sidecar ollas exprés recién aparecidas -¡qué novedad para las amas de casa!- y piensos "Biona" y "Nitratos de Chile" para los agricultores indecisos. Y, a la vez, compartiendo estas tareas, recogía los cangrejos del Duratón y los colocaba en los mercados de Segovia y de Madrid, ya casi a la madrugada, a través de carreteras secundarias y del Alto Monte de los Leones, para que los expandieran por los bares y mesones de uno y otro lado de las Cumbres del Guadarrama. ¿Se acordarán los "Cándidos" de aquello? Seguro que sí.

En los crudos inviernos, Pepe, simplemente Pepe, se forraba el pecho con las páginas papeleras de "El Adelantado" y el ABC leídas en la barbería paterna, para no coger una pulmonía, y en los veranos sudaba como un chino bajo un sombrero de paja. De las ollas express pasó a la venta de radios de galena y televisiones Marconi, inventos increíbles para los paletos vegetantes -los cito con cariño-, aislados de la comunicación y la civilización autárquica, a la que nos tenían sometidos las naciones poderosas.

Al final llegó la coronación honrosa de su trabajo incansable como concesionario de la firma John Deere. Entonces invadió los campos segovianos de tractores y cosechadoras verdes, de Cantalejo a Cuéllar, de Aguilafuente a Ayllón, de Otero de Herreros a Torrecaballeros y Sotosalbos, de La Lastrilla a Palazuelos de Eresma, de Sepúlveda a Campo de San Pedro, Fresno de Cantespino, Riaza, Maderuelo, Montejo de la Vega de la Serrezuela y etc, etc.

Cuando su dueño se jubiló (antes estuvo a comisión) le dijo: "La empresa es tuya, si la quieres". Y por un precio justo se la quedó, no sin pedir consejo y ayuda a sus hermanos, que felizmente no fueron necesarios porque él, Pepe, simplemente Pepe, ya había ahorrado lo necesario y suficiente con su mujer Vitoria, la inseparable e inolvidable y guapísima panadera de Carrascal del Río.

Hace poco le dimos sepultura cristiana en el cementerio de los cipreses segovianos y ya nos está mirando desde el cielo a ver lo que hacemos para que sigamos su ejemplo. En el tanatorio municipal, todos los hombres y mujeres de los pueblos circunvecinos estuvieron con él dormido para la eternidad. Gracias, muchas gracias, paisanos. Su imperecedera memoria nos estimulará día a día.

Era simplemente Pepe, un hombre como cualquiera, muerto de pie como los chopos de Castilla.

Restaurante Lago ofrece a Segovia, provincia y público en general las **maravillosas gambas de Isla Cristina A PRECIOS INCREÍBLES** en la terraza de los preciosos **Jardines y Fuentes de dicho Restaurante.**

Restaurante Lago

LE INVITAMOS A CONOCERLO

Telefono 921 420059

www.restaurante-lago.com

EL ADELANTADO DE SEGOVIA

EDITA:
EL ADELANTADO DE SEGOVIA, S.L.
D.L. SG.7 1958

PRESIDENTE - EDITOR
CARLOS HERRANZ CANO

CONSEJERA DELEGADA
TERESA HERRANZ DE CONTRERAS

Gerente
Carlos Rebollar Herranz

Distribución y Marketing
Miguel Casado Rubio

Director
Jesús Martínez Calle

Jefes de Sección
Marcelo Galindo Miranda y
Florentino Descalzo San Frutos

Redacción, Administración y Publicidad
Calle Morillo, 7 (junto Jardín Botánico)
40002 Segovia
Teléfono centralita: 921 43 72 61
Teléfono publicidad: 921 46 12 12
Fax 921 44 24 32

Correo electrónico redacción:
redaccion@eladelantado.com

Correo electrónico publicidad:
publicidad@eladelantado.com

Difusión controlada por la OJD

|VISTO Y NO VISTO| FOTO: **LARA MAZAGATOS**

Un paseo en la naturaleza

La Alameda del Parral es un lugar idílico en el que muchos aprovechan los últimos días de calor para disfrutar de una tarde en el campo y de un momento de relajación antes de empezar de nuevo la marcha del curso. Este es el caso de este solitario 'gondolero' que recorre las orillas del río comprobando y descubriendo el estado de la naturaleza de la ribera. Una forma diferente de pasar el día antes de que el frío que caracteriza a la provincia vuelva a encerrar a todos los vecinos en casa.

Esta sección está abierta a la participación. Si usted tiene alguna fotografía curiosa o significativa referida a la vida cotidiana de la ciudad o de la provincia, puede enviárnosla por correo postal o a través del correo electrónico redaccion@eladelantado.com

Arrancan los encierros en Carbonero dentro de las fiestas del Bustar. PÁGINA 18 Y 19

Un momento del paso de los toros por Carbonero.

SOCIEDAD La Policía local propone un paquete de medidas para mejorar la seguridad vial. PÁGINA 10

RIAZA Numerosos asistentes en el primer encierro nocturno de las fiestas de la villa. PÁGINA 17

SOCIEDAD | I CARRERA POPULAR SOLIDARIA CAJA RURAL A FAVOR DE BANCO DE ALIMENTOS

Imagen de la salida de la carrera de adultos en la avenida de Fernández Ladreda, con casi trescientos corredores (junior, senior y veteranos, masculino y femenino). / LARA MAZAGATOS

Solidaridad por mil

Participación. La Fundación Caja Rural estima que en las distintas pruebas participaron 1.200 personas y la recaudación por inscripciones sumó 6.000 euros

Banco de Alimentos. Además del dinero recaudado, la entidad beneficiaria recibió una cantidad importante, todavía no cuantificada, de alimentos

GONZALO AYUSO / SEGOVIA

"Ha sido una jornada festiva y solidaria". Así resumía ayer Rufo Sanz Senovilla, responsable del Banco de Alimentos en Segovia, el resultado de la I Carrera Popular Solidaria Caja Rural, a beneficio de esta entidad asistencial, cuyo trabajo ha cobrado mayor repercusión a raíz de la crisis económica.

Desde la organización, la gerente de Fundación Caja Rural de Segovia, Beatriz Serrano, explicaba que el número de participantes había alcanzado la cifra de 1.200 y la recaudación, sólo por suscripciones, se aproxima a los 6.000 euros. Puntualizaba, además, que todavía estaba pendiente de contabilizar el dinero aportado directamente a una cuenta de la entidad a través del denominado 'Dorsal Cero'.

Esta carrera, que transcurrió principalmente por el casco histórico de la ciudad, aunque también por el paseo de Conde Sepúlveda y la calle José Zorrilla, tuvo su centro neurálgico en la avenida de Fernández Ladreda, en la proximidad de la iglesia de San Millán y muy cerca también de la sede principal de Caja Rural de Segovia.

Precisamente, en los soportales de Fernández Ladreda transcurrió a lo largo de la mañana una 'Operación Kilo', también a beneficio del Banco de Alimentos. Decenas de segovianos, en su mayoría participantes de la marcha solidaria, aportaron arroz, pasta, legumbres y otros productos alimenticios.

Serrano explicó que el sábado , en el pabellón 'Pedro Delgado', fueron muchos ya los que, al tiempo que tramitaban la inscripción, llevaron alimentos para la ong. Por otro lado, empresas como Mesenor, Huercasa o Eroski han anunciado que transportarán directamente a los almacenes del Banco de Alimentos centenares de productos.

Sanz no podía ocultar su alegría porque después de quince años de trabajo del Banco de Alimentos en Segovia, por fin se ha conseguido "hacer una actividad que tuviera una importante repercusión".

Los primeros clasificados en la carrera: Alonso (3), Guerra (1) y Baeza (3). / L. MAZAGATOS

Dado el éxito de la iniciativa, todo apunta a que habrá ediciones en los años venideros. Félix Moracho, presidente de Caja Rural de Segovia, así lo manifestaba al final de las pruebas: "Habrá que hacer un pequeño balance pero la idea es continuar con la iniciativa".

La carrera estaba diseñada a medida de cualquier interesado en colaborar, ya que desde las 10 de la mañana se disputaron las pruebas infantiles: chupetines, prebenjamines, benjamines y alevines, infantil y cadete, con distancias adaptadas a cada edad.

A los más pequeños el dorsal casi les tapaba un tercio del cuerpo y el *speaker*, Luis Cuesta, hacía reír a todos con comentarios como que tuvieran en cuenta las calles, divididas por "chiriflús"; es decir conos naranjas o "yo sé que vosotros lo aguantáis bien, los que me preocupan son los padres".

"¡Qué cara de velocidad!" exclamaba una madre. A partir de las categorías de Benjamines y Alevines, los corredores llevaban 'chip', para el cronometraje.

Poco después de las once de la mañana salía la carrera de adultos, mayores de 16 años, con un recorrido urbano de 5.570 metros y, a continuación, la marcha popular solidaria para caminantes.

En el terreno deportivo, los ganadores absolutos fueron los atletas Javier Guerra Polo, con un

Veladas Puerta de Segovia
Durante el mes de julio, abierto de domingo a viernes.
Mes de agosto, abierto todos los días.
Dirigido por: Julián y Nicolás Herrero
Aforo limitado.
Barbacoa en el Jardín
Tablas de carne, con postre y pan DESDE 18 €
Reservas: Telf. 921 43 71 61
HOTEL **** Puerta de Segovia
SALONES ESPECIALES y SALAS PRIVADAS para celebrar sus COMUNIONES, BODAS, BANQUETES y REUNIONES

AL DÍA | MÁS DE 13.000 ESCOLARES SE INCORPORAN HOY A LAS AULAS

El proceso de incorporación de los estudiantes a los centros educativos no universitarios de la provincia de Segovia se pone hoy en marcha con la entrada de 13. 249 escolares a las aulas. El calendario escolar 2012-2013 en Castilla y León establece que los alumnos de segundo ciclo de Infantil, Primaria y Educación Especial, así como los estudiantes de Educación Secundaria Obligatoria matriculados en centros de Primaria comiencen el día 10 de septiembre sus clases. Por su parte, los institutos de Educación Secundaria empezarán la actividad lectiva el 13 de septiembre para acoger a los alumnos de ESO, Bachillerato, segundo curso de ciclos formativos de Formación Profesional y enseñanzas profesionales de Artes Plásticas y Diseño.

Una jornada familiar

Aunque el día amaneció nublado, la temperatura era agradable, muy apropiada para la celebración de las pruebas de la I Carrera Popular Solidaria Caja Rural, a beneficio del Banco de Alimentos de Segovia. Las carreras infantiles permitieron mostrar que en Segovia hay cantera para buenos atletas y la jornada transcurrió en un ambiente festivo, con muchas familias al completo participando o bien en las pruebas competitivas o en la Marcha Popular Solidaria, andando. La degustación de mazorcas de maíz a la plancha, propuesta por Huercasa, tuvo una gran aceptación y Jesús, el cocinero, no tuvo un momento de respiro. / FOTOS: LARA MAZAGATOS

tiempo de 17 minutos y 35 segundos, seguido de Óscar Baeza López y el granjeño Luis Alonso Marcos, recién llegado de una maratón celebrada en Chile, todavía con ampollas en los pies.

El pódium de la categoría absoluta de mujeres lo protagonizaron Gema Llorente Martín, que hizo el recorrido en menos de 24 minutos, seguida por Eleanor Sedick y la zamarriega Isabel Marqués Martín. Estas dos últimas son de la categoría Veteranas A.

Esta carrera fue disputada por muchos segovianos aficionados, entre otros el concejal de Deportes del Ayuntamiento de Segovia, Javier Arranz, y el presidente de la asociación de jóvenes empresarios (AJE Segovia), Ángel Luis Llorente.

CUESTAS Corredores y marchadores estuvieron de acuerdo en que el recorrido, que transcurre por lugares como el Azoguejo, Alcázar, Plaza Mayor o Calle Real, es bonito pero no exento de dureza por las cuestas. El sol, que no apareció hasta casi las once 'pegaba' en la subida de las calles San Juan o Pozo de las Nieves, por ejemplo. Pero cada uno eligió su ritmo y todo transcurrió sin incidencias destacables, como señalaba la concejala de Protección Civil, Paloma Maroto, que hizo la marcha en 45 minutos, acompañada por el concejal de Servicios Sociales, Andrés Torquemada, contento también con el desarrollo de la iniciativa y buen conocedor de la labor del Banco de Alimentos, con el que la Concejalía colabora.

En la meta esperaba un suculento almuerzo preparado por la Asociación de Cocineros de Segovia a base de huevos fritos con chorizo, así como una mazorca de maíz a la plancha cortesía de Huercasa. El grupo segoviano Los Wrayajos puso la nota musical.

Caja Rural y el Banco de Alimentos han contado con el apoyo de una treintena de empresas y entidades que, entre otros aspectos, donaron lotes de productos para los ganadores de las distintas categorías competitivas.

Ciudadano @delantado

tú. ▶Opina sobre esta iniciativa solidaria en la página web: www.eladelantado.com

PRIMEROS CLASIFICADOS

Absolutos masculino
1 Javier Guerra Polo - 0:17:35
2 Oscar Baeza López - 0:20:09
3 Luis Alonso Marcos - 0:20:40

Absolutos femenino
1 Gema Llorente Martín (Segovia)
2 Eleanor Sedwick (Segovia)
3 Isabel Marqués Martín (Zamarramala)

Senior femenino
1 Gema Llorente Martín (Segovia)
2 Cristina Mateo María (Zamarramala)
3 Pilar Sáez Martín (Segovia)

Senior masculino
Igual que en absolutos masculino

Alevín femenino
1 Inés Valverde de la Flor (Zaragoza)
2 Elvira de Andrés de Antonio
3 Chaymae Mezzat (San Cristóbal)

Alevín masculino
1 Mihai de Nicolás Vaquero (Seg.)
2 Jaime Polo Sancho (Segovia)
3 Daniel Barroso Valverde (Seg.)

Benjamín femenino
1 Pilar Moreno López (Segovia)
2 Inés Sanz Sanz (Segovia)
3 Celia Velasco Tejedor (Fuentepelayo)

Benjamín masculino
1 Marcos López García (Segovia)
2 Pablo Caraballo González (Tres Casas)
3 Juan Vallés Herranz.

Cadete femenino
1 Natalia Krasimirova (Segovia)
2 María Valverde de la Flor (Zaragoza)

Infantil femenino
1 Águeda Muñoz Marqués (Zamarramala)
2 María Velasco Rodrigo (Segovia)
3 Alba Velasco Tejedor (Fuentepelayo)

Infantil masculino
1 Sergio de Andrés de Antonio
2 Arturo Seisdedos Estebaranz (Torrecaballeros)
3 Michael Bravo Martínez (Madrona)

Junior femenino
1 Eva Pérez Martín (Palazuelos)
2 Violeta García Castán (Segovia)

Junior masculino
1 Diego Postigo Berrocal (Segovia)
2 Alejandro Carabias Herrero (Chañe)
3 Valentín Olombrada Rodríguez (Segovia)

Veteranas A
1 Eleanor Sedwick (Segovia)
2 Isabel Marqués Martín (Zamarramala)
3 Begoña de Pablo Arranz (Seg.)

Veteranos A
1 Alberto Santos Sanz (La Lastrilla)
2 José Adame Lozano (Palazuelos)
3 Eduardo Serrano Hernanz (San Cristóbal)

Veteranas B
1 Ana Vivancos Martínez (Madrid)
2 Ifigenia Antón de Miguel (Madrid)
3 Isabel Sanz de la Rubia (Palazuelos de Eresma)

Veteranos B
1 Alfredo Jesús Arroyo (Segovia)
2 Luis Modesto Cristóbal (Segovia)
3 Jesús Muñoz López (Segovia)

*** Clasificaciones completas en la web: http://www.youevent.org**

SOCIEDAD

I CARRERA POPULAR SOLIDARIA CAJA RURAL A FAVOR DE BANCO DE ALIMENTOS. GALERÍA FOTOGRÁFICA

Desde Tabanera del Monte y Palazuelos de Eresma, una buena representación en todas las pruebas. / L. M.

Los más pequeños se toman muy en serio su participación en las pruebas competitivas. / L. MAZAGATOS

Nieves, Feli y Bibiana aseguran que participan en todas las marchas. / L. M.

Laura San Romualdo y Esther Collado, dirigiéndose al Alcázar. / L. M.

Javier, Manuel, Ana y Ángela. / LARA MAZAGATOS

Javier, Paco, Natalia, Vicente, Javier, Chus, Mario y David. / LARA MAZAGATOS

Josemi, Marta, Celia, Esperanza, Luis y Marcos, después de la marcha. / LARA MAZAGATOS

Tres campeonas: Begoña, Eva y Eli. / LARA MAZAGATOS

Chupetines y prebenjamines (en la foto), todos con medalla. / L. M.

Arturo, Cristina, Paulina y Ana. / LARA MAZAGATOS

Las declaraciones

JAVIER ARRANZ, CONCEJAL DE DEPORTES

Corrió la carrera y no quedó en mal lugar. El Ayuntamiento colaboró desde diferentes departamentos, entre ellos el Instituto Municipal de Deportes. Después de la prueba, Arranz destacaba que la iniciativa «ha dado la oportunidad de participar a personas de todas las edades y la sociedad segoviana se ha vuelto a volcar con un proyecto solidario»

FÉLIX MORACHO, PRESIDENTE DE CAJA RURAL DE SEGOVIA

«La jornada se ha desarrollado muy bien y es fruto del esfuerzo de muchas personas. Estamos satisfechos de esta colaboración con el Banco de Alimentos de Segovia, a través de una actividad bonita como es el deporte y más sí tiene un carácter solidario. Ha tenido una buena aceptación y la idea es que continúe en los próximos años»

JAVIER GUERRA, GANADOR DE LA CARRERA

Pagó su inscripción como todos los participantes «encantado de colaborar con todo lo que sea un proyecto solidario en Segovia» Mostró su buena forma, al llegar el primero a la meta con casi tres minutos de ventaja sobre el segundo: «Llevo cuatro semanas entrenando para el Campeonato de Europa que se celebra dentro de tres meses y de momento todo va muy bien»

ANDRÉS HERRERO, MASCOTA

Este joven estudiante de Ingeniería de caminos ayer fue **'Espi'**, la mascota de Caja Rural. «He intentado entretener y animar, sobre todo a los niños, y pedir al público que animara y aplaudiese a los corredores, empujándoles así. El traje es un suplicio, se pasa mucho calor pero la experiencia ha sido muy bonita, solo por ver las caras de los pequeños»

LUIS CUESTA, *SPEAKER*

La Carrera no hubiera sido lo mismo sin sus comentarios, siempre con buen humor, incluso al abordar los pequeños problemas que siempre surgen. «Me gusta mucho cómo se lo pasan los más pequeños y sobre los atletas como Javi Guerra, que habrá gente que para qué compiten, hay que destacar que se han pagado su suscripción porque querían colaborar y estar aquí por el Banco de Alimentos»

En la oficina de inscripción y recogida de dorsales, camisetas... estaban Raquel, Sole y María Eugenia. / L. M.

Jóvenes voluntarios de la organización de esta carrera solidaria: Beatriz, Javier, Víctor, Alberto, Diego, Rafa, César, Manuel y Héctor. / LARA MAZAGATOS

La Asociación de Cocineros, que preparó huevos con chorizo para más de mil personas, siempre de buen humor. En la fotografía, Fernando, Pedro, 'Jarritas', Ignacio y Juan. / LARA MAZAGATOS

Héctor, Ana María, Liliana, Leo y José Luis, voluntarios que repartieron bebidas. / LARA MAZAGATOS

EDUCACIÓN

Un total de 165 estudiantes estrenarán el campus María Zambrano con la selectividad

P. B. / SEGOVIA

Un total de 165 estudiantes se han inscrito para realizar los próximos días 11, 12 y 13 de septiembre las pruebas de acceso a la universidad que por primera vez se llevarán a cabo en las aulas del nuevo campus María Zambrano, construido en la plaza Alto de los Leones número 1.

La matrícula que se ha registrado en el distrito de la Universidad de Valladolid (Valladolid, Soria, Segovia y Palencia) alcanza los 982 estudiantes, de los que 966 proceden de Bachillerato y 16 de Ciclos Formativos.

Los exámenes conocidos como selectividad dan la oportunidad a los alumnos que quieran acceder a la universidad de realizar, además de la prueba general obligatoria para todos, una prueba específica (voluntaria) a la que se pueden presentar para subir la nota de admisión. Del total de estudiantes que proceden del bachillerato en el conjunto del distrito de la UVa, 486 se examinarán de las dos pruebas (general y específica), mientras que 402 lo harán sólo de la fase general y 78 sólo de la fase específica. Además, a estos últimos hay que añadir los 16 alumnos procedentes de ciclos formativos que sólo se examinarán de la prueba específica.

Por campus, el mayor número de alumnos se examinará en Valladolid (562), le siguen Segovia (165), Palencia (139) y Soria (116).

Las notas de las pruebas se darán a conocer el próximo día 19 de septiembre, a partir de las 12 horas y se podrán consultar a través de la página web: www.uva.es.

Los exámenes se iniciarán el próximo martes, día 11 de septiembre, a las 9 de la mañana.

Antes de terminar las vacaciones, Julia y Sergio han abierto con curiosidad los libros de texto que utilizarán durante el curso escolar. / EL ADELANTADO

Cambio de ritmo **familiar**

Padres e hijos viven con intensidad la despedida de las vacaciones y la vuelta al colegio, a la vez que procuran adaptarse de forma progresiva a los hábitos de la vida escolar

P. B. / SEGOVIA

Los hermanos Julia y Sergio, de seis y cinco años, respectivamente, aprovecharon ayer las últimas horas de las vacaciones escolares para ir a coger moras con sus padres Raquel y Pedro. Después tocó recoger entre todos las cosas de la casa del pueblo donde han pasado el verano y regresar a Segovia para iniciar hoy un nuevo curso escolar.

Para esta familia como para miles de Segovia, la fecha del 10 de septiembre trae consigo un fuerte cambio de ritmo en su vida cotidiana que afrontan con sensaciones contradictorias. En los niños se mezcla la ilusión del reencuentro con los compañeros y del estreno de material escolar con la pereza de volver a escuchar el despertador y estar sometidos a horarios. "Levantarse otra vez a las ocho les va a sentar como un tiro, y además Julia, la mayor, ya sabe que tendrá que hacer tareas; pero también tiene ganas de ver a sus amigos del colegio y yo noto que necesitan volver a la rutina" comenta Raquel.

Los padres, siguiendo las recomendaciones de los pedagogos, intentan que el cambio no sea brusco ni traumático y procuran adaptar a los niños a los hábitos de la vida escolar de forma progresiva y anticipada. Raquel y Pedro han ido ajustando el 'reloj del sueño' de sus hijos los días previos al inicio del curso. "Hemos hecho paseos y actividades físicas que les cansen para que se acuesten antes y así poder adelantar un poco la hora de levantarse", explicaba ayer la mamá de Julia y Sergio, dos niños que hoy empiezan las clases de segundo curso de Educación Primaria y de tercero de Infantil en el colegio Domingo de Soto. Además, los padres han mostrado a los pequeños la parte más estimulante de los preparativos de la vuelta al cole y les han hecho partícipes de los mismos, como abrir por primera vez los libros de texto que utilizarán en clase, preparar los estuches y mochilas que llevarán al cole, hacer las últimas compras de la ropa y el calzado deportivo y dejar que elijan el vestuario del primer día. "Ahora es cuando te das cuenta de lo que han crecido, empiezas a mirar la ropa que necesitan y te sorprendes con las tallas que tienen", comenta Raquel, explicando que el mes de septiembre trae también muchas novedades y cambios para los padres que deben desplegar sus mejores dotes organizativas para que el comienzo del curso sea un éxito.

Si su nombre coincide con el santo del día
LE INVITAMOS A UNA RACIÓN DE GAMBAS A LA PLANCHA el mismo día
CONSULTAR PÁGINA AGENDA, SANTORAL DEL DÍA
Restaurante - Bar - Marisquería Asador
San Marcos
San Marcos, 26 • Telf. 921 43 36 49 (Segovia)
GRAN TERRAZA MEDIEVAL

LIMPIEZAS ERESMA
C/ Ciprés, 210. Pol. Ind. Nicomedes García
40140 Valverde del Majano
921 437 806
609 875 077
administracion@limpiezaseresma.net

SANTANA HOTEL ★★★
Restaurante
BODAS, BANQUETES, COMUNIONES...
"Te esperamos pronto"
Ctra. Segovia La Granja de San Ildefonso Tel.: +34 921 474 178/79 Fax: +34 921 474 173 info@santahotel.es
www.santanahotel.es

Más de 13.000 niños abren hoy el proceso de incorporación a las aulas

La red escolar de la provincia cuenta con 798 unidades de Educación Infantil y Primaria

Los escolares están citados hoy en sus colegios para encontrarse con sus compañeros y profesores. / ALBERTO BENAVENTE

P. B./ SEGOVIA

El proceso de incorporación de los estudiantes a los centros educativos no universitarios de la provincia de Segovia se pone hoy en marcha con la entrada de 13. 249 escolares a las aulas.

El calendario escolar 2012-2013 en Castilla y León establece que los alumnos de segundo ciclo de Infantil, Primaria y Educación Especial, así como los estudiantes de Educación Secundaria Obligatoria matriculados en centros de Primaria comiencen el día 10 de septiembre sus clases. Por su parte, los institutos de Educación Secundaria empezarán la actividad lectiva el 13 de septiembre para acoger a los alumnos de ESO, Bachillerato, 2º curso de ciclos formativos de Formación Profesional y enseñanzas profesionales de Artes Plásticas y Diseño.

Por otro lado, los estudiantes de 1º curso de ciclos formativos de Formación Profesional y de enseñanzas profesionales de Artes Plásticas y Diseño, así como los de enseñanzas a distancia (excepto ciclos formativos), enseñanzas en régimen nocturno, las impartidas en centros y aulas de personas adultas y enseñanzas elementales y profesionales de Música y Danza (excepto 1º curso de las elementales) iniciarán las clases el día 24. Se incorporarán al curso 2012-2013 el 27 de septiembre los alumnos del 1º curso de las enseñanzas elementales de Música y Danza y de los ciclos formativos a distancia. Para finalizar, el 1 de octubre comenzarán las clases en las Escuelas Oficiales de Idiomas.

Las vacaciones de Navidad comprenderán desde el día 22 de diciembre de 2012 hasta el 7 de enero de 2013, ambos incluidos, y las de Semana Santa se iniciarán el 28 de marzo y finalizarán el 5 de abril. Los centros docentes pueden solicitar la autorización para modificar el calendario escolar 2012-2013 antes del 30 de septiembre.

UNIDADES La mayoría de los colegios segovianos han programado una incorporación escalonada de alumnos, fijando horas de entrada distintas según los cursos.

Además, la Consejería de Educación permite que los centros apliquen hasta el día 21 de septiembre un proceso de adaptación a la vida escolar del alumnado de tres años que llega al primer curso del segundo ciclo de Educación Infantil.

Durante el mes de septiembre, los colegios realizarán jornada continua de cuatro horas en horario matinal.

Los 13. 249 escolares que hoy han sido citados para comenzar la actividad lectiva integran una red provincial con 798 unidades (grupos de estudiantes) de educación Infantil y Primaria.

Uno de los cambios que se aplica en la estructura de centros provincial es la integración del colegio La Chopera de Sacramenia en el Colegio Rural Agrupado Entre dos ríos de Fuenterrebollo.

Ciudadano @delantado

tú. ▶Opina sobre el proceso de incorporación a las aulas en www.eladelantado.com

VI Jornadas Gastronómicas del Arroz

Del 11 al 23 de Septiembre de 2012

Aperitivo
Gazpacho de Melón con Polvo de Jamón Ibérico
Menú
Ensalada Templada con Queso de Cabra, Vieiras Salteadas, Mango y Nueces con Vinagreta de Miel.
A elegir:
Arroz Caldoso con Bogavante
ó
Arroz Negro con Chipirones y Pulpo
ó
Arroz Marinero
ó
Arroz de Ibéricos y Setas
ó
Risotto con Hongos y Foié

Postre
Helado Frito con Chocolate Caliente
Café e Infusiones
Pettit Four
Bebidas
Vino blanco Kentia 2012 Albariño 100% D.O. Rias Baixas
Vino Tinto Casa de la Ermita CR 2008 Monastrell Petit Verdot Cabernet Sauvignon D.O. Jumilla
Agua Mineral

PRECIO POR PERSONA
35€ (IVA INCLUIDO)
MÍNIMO 2 PERSONAS

Párking privado gratuito para clientes

La Cocina de Segovia
Restaurante Gastronómico
www.lacocinadesegovia.es

AR HOTELES LOS ARCOS ****

Información y reservas: Tel: 921 43 74 62 - FAX: 921 42 81 61 • reservas@lacocinadesegovia.es
Paseo Ezequiel González, 26. 40002 SEGOVIA • wwwhotellosarcos.com

trabajando para tí

CAJA RURAL DE SEGOVIA

Somos Segovia

> www.ruralvia.com

Aldeas Infantiles SOS

Un hogar y un futuro para 2.716 niños en España y Latinoamérica.

Asóciate o haz un donativo: 902 33 22 22

Aldeas Infantiles SOS de España

www.aldeasinfantiles.es

▶ AYUNTAMIENTO

Policía Local recomienda un paquete de medidas para mejorar la seguridad vial

Los técnicos de Tráfico y la jefatura policial proponen iluminar y elevar diversos pasos de peatones y modificar la regulación semafórica en los cruces de Coronel Rexach y Trescasas

La Policía recomienda mejorar la iluminación de **seis pasos** y elevar hasta cinco

El propósito final de las medidas es reducir el número de **atropellos** en las vías de mayor circulación

En Segovia se produce una media de unos **100.000** desplazamientos de vehículos al día

SERGIO ARRIBAS / SEGOVIA

La Concejalía de Tráfico, a través de Policía Local, ultima un paquete de medidas para mejorar la seguridad vial en las vías que soportan una mayor densidad de tráfico y que, en consecuencia, arrojan mayores índices de siniestralidad, especialmente en forma de atropellos. Las medidas propuestas por Policía Local se producen a la luz de las conclusiones del Plan de Seguridad Vial, que la empresa Tool Alfa entregó al Ayuntamiento el pasado mes de marzo, según explicó ayer el concejal de Tráfico, Alfonso Reguera.

Con este Plan y el análisis de los datos de accidentalidad de los últimos cinco años; concretamente, del número de atropellos, la Policía Local plantea en su informe la adaptación de un total de siete medidas concretas, que van desde mejorar la iluminación de varios pasos de peatones hasta cambiar la regulación semafórica en varios cruces o reforzar la señalización en algún punto concreto.

La Policía Local estudia una nueva regulación semafórica para el cruce de Vía Roma con la carretera de Trescasas. /J.MARTÍN

El Plan desveló que en Segovia se producen una media de unos 100.000 desplazamientos de vehículos a diario. Los datos del Plan de Seguridad Vial revelan, como ya lo hiciera el Plan Especial de las Áreas Históricas (PEAHIS), que cada día acceden al casco histórico unos 15.000 vehículos, 12.000 de ellos a través de la calle San Juan, otros 2.000 por el Arco del Socorro y unos 1.000 por la Puerta de San Cebrián, junto a la rotonda de IE Universidad.

La mayor parte de las medidas de mejora de seguridad vial se centran en aquellas vías que soportan una mayor intensidad circulatoria. Por un lado, el eje que conforman Vía Roma, Padre Claret y Juan de Borbón; y , por otro, el itinerario que comprenden el Paseo de Ezequiel González y la calle Conde Sepúlveda. El Paseo de Ezequiel González es la vía con mayor siniestralidad; como así lo reflejó, por ejemplo, los últimos datos correspondientes al año 2011. Tras el Paseo de Ezequiel González y la calle Conde Sepúlveda, que fueron escenario de 41 accidentes el pasado año, se sitúan la avenida de Padre Claret (29 siniestros en 2011), la avenida de la Constitución (28) y la avenida de Juan de Borbón (28).

CRUCES Reguera avanzó ayer que la Policía Local recomienda la iluminación de seis pasos de peatones; sobreelevar otros cinco y reforzar, o incluso modificar, la regulación semafórica en dos cruces que soportan un intenso tráfico. Se trata del cruce entre Coronel Rexach, Padre Claret y la calle del Prado, donde el Ayuntamiento proyectaba la construcción de una rotonda, aunque finalmente desechó la idea porque la glorieta precisaba más espacio. El otro cruce conflictivo se sitúa en la Vía Roma; en el semáforo que regula el paso de vehículos hacia la carretera de Trescasas y, a la izquierda, en sentido La Lastrilla, hacia la calle de Las Nieves, en San Lorenzo.

Reguera señaló que la adaptación de estas medidas supone cumplir con un compromiso que adquirió el Ayuntamiento con la sociedad segoviana en la Comisión de Seguridad Vial de la Subdelegación del Gobierno, donde se comprometió a presentar un conjunto de propuestas para reducir los atropellos en la ciudad.

El concejal de Tráfico explicó que su departamento intentará concluir el informe para presentarlo en el próximo pleno del Ayuntamiento. Pese a que la ejecución de las medidas supondrá una inversión "mediana", que Reguera no acertó a precisar, el propósito del Ayuntamiento es que las actuaciones se ejecuten en un plazo amplio, de entre uno y dos años, por motivos puramente presupuestarios. No en vano, las obras para elevar un solo paso de peatones suponen entre 3.000 y 5.000 euros.

LA PARRILLA DE TEJADILLA
Teléfonos reservas: 921 44 21 49 - 921 43 43 23
E-mail: laparrilla@tejadilla.e.telefonica.net

DURANTE LOS MESES DE SEPTIEMBRE Y OCTUBRE

Miércoles:
SOPA CASTELLANA
COCHINILLO CON ENSALADA
POSTRE CASERO
PAN, AGUA Y VINO 9€

Viernes:
ENTREMESES
ARROZ CON BOGAVANTE
POSTRE CASERO
PAN, AGUA Y VINO 9€

Terrazas con servicio de comedor (con zona de fumadores)

CERRAMOS
LUNES Y DOMINGOS TARDE

AMPLIA CARTA DE RACIONES PARA NUESTRA TERRAZA DE VERANO

Menú noche
Pastel de cabracho
Paté de ave
Crema de langostinos
Caldo Casero
Entrecot a la parrilla
Carne al plato
Perdiz deshuesada escabechada
Chipirones a la plancha
Bacalao con tomate
Gambones a la plancha
Sorbete mandarina
Pastel de queso
Copa de vino ó cerveza ó refresco y agua 14€

Menú del día
(martes a viernes)
PRIMEROS PLATOS: Judiones, Sopa de Cocido, Callos con garbanzos, Espárragos blancos, Revuelto de morcilla, Ensalada del día, Macarrones, Judías verdes
SEGUNDOS PLATOS: Entrecot, Carne al plato, Lomo a la plancha, Pechuga a la plancha, Filete empanado, Bacalao, Merluza en salsa verde, Chipirones a la plancha
Pan, agua, vino y Postres caseros 9€

Menú del día
(sábados y domingos)
8 PRIMEROS
8 SEGUNDOS
Pan, agua, vino y postres caseros
13€

Menú Especial Todos los días
(comidas - cenas)
Primeros
• Paté de ave al oporto con pistachos y salsa Cumberland
• Croquetas caseras de jamón ibérico
• Pimientos del piquillo rellenos de merluza y gambas
• Espárragos trigueros fritos
• Revuelto de morcilla con patatas paja
• Carpaccio de buey al queso de oveja
• Plato de cuchara
• Ensalada mixta
• Ensalada de solomillo con salsa de queso
Segundos
• Solomillo a la parrilla
• Carne al plato
• Entrecot a la parrilla
• Rabo de toro guisado al vino tinto con puré de patata
• Perdiz de tiro escabechada
• Lubina a la parrilla
• Chipirones a la plancha con compota de cebolla
• Dorada a la espalda
• Lascas de bacalao con boletus y su pil-pil.
Postres
• Sorbete de mandarina al Cointreau
• Sorbete de limón al cava
• Brownie de chocolate
• Torrija caramelizada con toffe y helado de turrón
• Pastel de queso
• Natillas caseras
• Arroz con leche casero
• Flan de huevo casero
25€
Pan, agua, vino Rioja ó Ribera incluido

▶ AYUNTAMIENTO

El PP exige al alcalde que aclare si Urbanismo remitió el informe sobre Los Tilos sin su consentimiento

Los populares sostienen que, si por el contrario, conocía el escrito deberá "pedir disculpas" por mentir a Peñalosa en el último pleno

• El PP considera "rastrero e indecente" que el alcalde "acuse a un empleado público municipal, en este caso el jefe de urbanismo, de remitir un escrito a la la Junta sin su conocimiento y que manifieste desconocer este escrito".

S.A. / SEGOVIA

¿Envían informes los técnicos sin conocimiento del alcalde? ¿Mintió el alcalde en el último pleno?. El PP filtró al concejal de IU, Luis Peñalosa, un escrito que había remitido el Ayuntamiento a la Junta sobre el plan especial del aparcamiento de Los Tilos. En aquel escrito, firmado por el jefe del área Urbanismo, se apuntaba que el informe de Icomos era favorable a la infraestructura, un proyecto que, según el pacto PSOE-IU, debe abandonarse.

Ahora el PP quiere que el alcalde, Pedro Arahuetes, ofrezca explicaciones y aclare si el funcionario remitió el escrito sin consentimiento del regidor o si por el contrario lo conocía y, por tanto, mintió en el último pleno cuando el propio Peñalosa le preguntó por el asunto.

En un comunicado remitido ayer, el PP sostiene que el alcalde, el pasado día 3, aseguró en el pleno municipal que desconocía la existencia de un escrito presuntamente enviado desde el Ayuntamiento de Segovia a la Consejería de Fomento de la Junta de Castilla y León. Los populares indican en su escrito que EL ADELANTADO desveló que el escrito estaba firmado por el jefe del área de Urbanismo y que Arahuetes le había comentado a Peñalosa, según el propio concejal de IU, que lo hizo sin su conocimiento. EL se hace eco de unas declaraciones recogidas por este diario donde Peñalosa asegura que "el alcalde me ha dicho que tampoco lo sabía y que lo había enviado el jefe de urbanismo; me parece fatal que (el funcionario) se arrogue esa competencia y que el alcalde no se entere de lo que ha ocurrido".

EL APUNTE

Arahuetes ordenó remitir los informes. Este diario, en su edición del 8 de septiembre, en una información titulada "¿Me eres infiel?", el alcalde, Pedro Arahuetes, desveló que fue él quien ordenó remitir el informe de Icomos a la Junta de Castilla y León para que se tramitase el plan especial de infraestructuras del parking de Los Tilos. En concreto, Arahuetes señaló a este diario que "yo ordené que se remitiera el informe [de Icomos] a la Junta". "Da igual lo que haga la Junta, da igual que el proyecto se tramite, porque en los dos próximos años y medio no vamos a hacer el parking", zanjó Arahuetes.

Los populares recogen en su comunicado las declaraciones del propio Arahuetes, el pasado 6 de septiembre, en la junta de Gobierno local. El alcalde, según transcribe el PP en el comunicado, aseguró: "yo soy el responsable de todo el ayuntamiento….con perjuicio o sin perjuicio de que tenga conocimiento o no al respecto y por tanto luego habrá que pedir las explicaciones a quien tenga que pedirlas, pero el responsable soy yo……me es indiferente lo que escriba un técnico de urbanismo, me es indiferente lo que decida la Junta de Castilla y León sobre el Plan de Infraestructuras que se está tramitando, me es indiferente lo que diga el PP".

RASTRERO E INDECENTE Para el PP, resulta "rastrero e indecente" que por parte del alcalde de Segovia "se acuse a un empleado público municipal, en este caso el jefe de urbanismo, de haber remitido un escrito a la Consejería de Fomento de la Junta de Castilla y León sin su conocimiento y que manifieste desconocer el citado escrito".

Los populares están "absolutamente seguros de que ningún empleado público, en su sano juicio, del Ayuntamiento ha remitido documento alguno a la Consejería de Fomento sin el conocimiento y autorización del alcalde de Segovia".

Es más, si fuese cierto lo manifestado por el alcalde, también desconocería, indican los populares, la existencia de un segundo escrito remitido también desde el Ayuntamiento de Segovia y esta vez a la Consejería de Cultura en términos parecidos.

"Si esto fuera así, -recalca el PP- estaríamos ante dos documentos que afectan de forma trascendente (…) a nuestra ciudad, los enviados por el ayuntamiento de Segovia "sin el conocimiento del alcalde". En opinión del PP, sería "muy grave" que el alcalde "no se entere de lo que hacen en urbanismo y menos aún que se envían escritos desde el Ayuntamiento a sus espaldas".

El PP entiende que debe aclararse lo que considera una "alarmante situación". Cree que se tiene que confirmar si el alcalde de Segovia dice o no la verdad y si conoce o no la existencia de estos documentos, ya que, "en el caso de resultar ciertas sus afirmaciones, el total descontrol y la falta de comunicación del gobierno municipal en un área tan fundamental como es el Urbanismo de nuestra ciudad es gravísimo, y será urgente la inmediata toma de decisiones y asunción de responsabilidad de quien corresponda".

"Si por el contrario —añade el PP— no corrobora y se retracta de lo manifestado en el pasado pleno al señor Peñalosa, deberá pedir disculpas públicas a los ciudadanos de Segovia y a los grupos municipales del Ayuntamiento por haberles mentido".

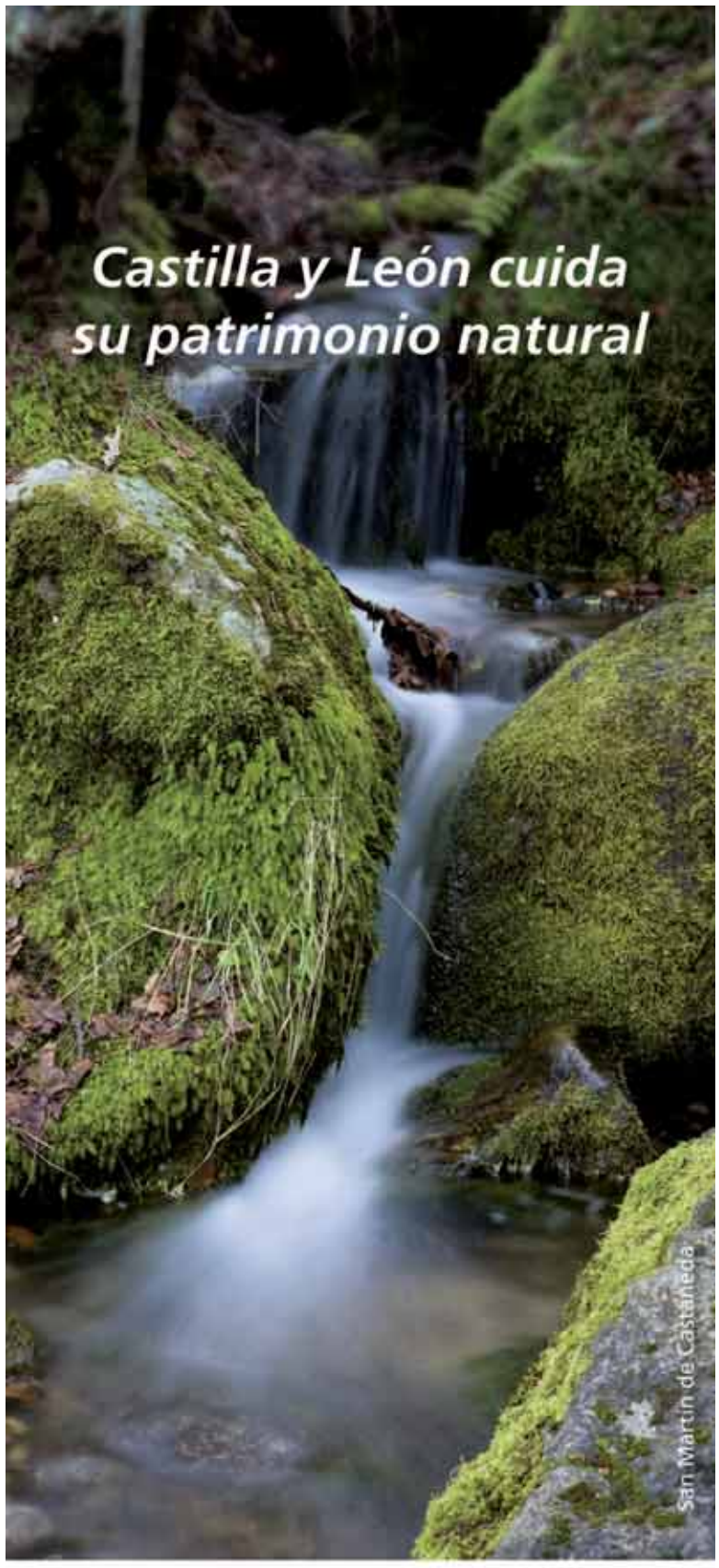

El Parque Natural del Lago de Sanabria es un espacio único de alto valor medioambiental, histórico y cultural.

La Obra Social "la Caixa" y la Junta de Castilla y León, a través de la Fundación Patrimonio Natural, colaboran en tareas de protección y mejora de este entorno para que todas las personas puedan disfrutar del contacto con la naturaleza. Todas las actuaciones son llevadas a cabo conjuntamente por expertos y personas con dificultades de acceso al mundo laboral.

PROTEGER LOS ESPACIOS NATURALES ES PROTEGER NUESTRO FUTURO

www.patrimonionatural.org www.laCaixa.es/ObraSocial

NOKIA

Nokia Care Point, muy cerca de ti.

Centro de reparación y mantenimiento de Nokia.

En tu Nokia Care Point recibirás atención personalizada. Resolveremos tus dudas, actualizaremos o repararemos tu Nokia en caso de que sea necesario

YOIGO
CENTRO COMERCIAL LUZ DE CASTILLA
HORARIO: 10:00H A 22:00H de lunes a sábado

TOOL BOX
MECÁNICA GENERAL
Un nuevo concepto de taller mecánico y reparaciones para tu automóvil en SEGOVIA
C/ Navacerrada, nº 11
Pol. Ind. El Cerro
40006 Segovia
Reserva cita previa: Telf. 921 44 42 63
cita@tool-box.es
www.tool-box.es

PANORAMA

ADMINISTRACIÓN

El PSOE insta a Vázquez a defender las entidades locales ante Rajoy

EL ADELANTADO / SEGOVIA

El PSOE exige al presidente de la Diputación y del Partido Popular en la provincia, Francisco Vázquez, que pida al presidente del Gobierno, Mariano Rajoy, que no suprima entidades locales ni ayuntamientos en Segovia.

El secretario general del PSOE, Juan Luis Gordo, reclamó al PP que "deje de escudarse en el Partido Socialista, planteando propuestas contrarias a las que tiene en mente, solo para evitar el rechazo de los ciudadanos a su intención de eliminar entes que forman parte de nuestra propia identidad, como son los 209 ayuntamientos y las 18 entidades locales de esta provincia".

Los socialistas insisten, a través de una nota de prensa, en defender a las mancomunidades "cuya labor habría que optimizar reduciendo su número y mejorando su eficacia". En este sentido, Juan Luis Gordo propone rebajar su número, de las 30 actuales en la provincia a dos o tres; y que pasen a realizar "el papel que ahora tiene la Diputación Provincial, y nutrirse de sus recursos y de su personal".

La Comisión Ejecutiva Provincial (CEP) socialista ha celebrado el primer encuentro del nuevo curso político, en el que ha vuelto a rechazar rotundamente la propuesta del PP de eliminar entidades ni municipios. Juan Luis Gordo considera que "el PP, una vez más, se contradice entre lo que dice y lo que hace, como es el caso de la Diputación Provincial, institución en la que pretende arrastrar al PSOE con acuerdos, que desde luego no tiene intención de cumplir". "Los populares continúan profundizando en sus mentiras", añade.

El rechazo a los planes de suprimir municipios también se ha puesto de manifiesto en una reunión de alcaldes y portavoces socialistas de los ayuntamientos de la zona de Cantalejo-Sepúlveda celebrada el pasado 5 de septiembre en Cabezuela. Los participantes analizaron el documento de la Consejería de Presidencia de la Junta de Castilla y León relativo a la Ordenación del Territorio, y acordaron presentar alegaciones, mostrar rechazo a la desaparición de cualquier tipo de entidad local así como a los distritos de interés comunitario y pedir una financiación adecuada para los consistorios.

Alcaldes y concejales de la zona de Cantalejo-Sepúlveda. / EL ADELANTADO

▶ SOCIEDAD

Los novios y los padrinos ante el altar de la románica iglesia de La Higuera. / P. P.

La boda de los marqueses de Velagómez reunió a 200 invitados en La Higuera

El pasado sábado se celebró el enlace de Alfonso Gallego de Chaves y Castillo con Dolores de los Codos y Gárvez

PABLO PASTOR / SEGOVIA

El pasado sábado en la románica iglesia de La Higuera, estructura de tres naves en la que sobresale su esbelta portada meridional y en su interior el retablo mayor barroco y una cruz procesional de plata del siglo XVI, templo del siglo XII donde se venera a Santo Tomás, se celebró la boda de Alfonso Gallego de Chaves y Castillo, marqués de Velagómez, hijo menor de los marqueses de Quintanar, con Dolores de los Codos y Gárvez. Fueron padrinos doña Belén Castillo Moreno, marquesa de Quintanar, madre del novio y Gonzalo de los Codos, hermano de la novia.

La ceremonia fue oficiada por don Francisco Bueno Pimienta, arcipreste de Nuestra Señora de los Dolores de la Archidiócesis de la Politécnica de Madrid, siendo asistido en su cometido ceremonial por don Fulgencio Navas, párroco de la iglesia de La Higuera, capellán de la Orden de Malta.

El acompañamiento musical ofreció composiciones musicales del siglo XV y XVI y el improvisado grupo estuvo formado por la pianista Marcelle Zahora, el violinista Julio Fernández y los tenores Borja Gómez-Ferrer y Alfredo Fernández de Córdoba.

CEREMONIA RELIGIOSA Y BANQUETE Fueron cerca de doscientos invitados quienes acompañaron a los contrayentes en la ceremonia religiosa y después en el banquete de boda celebrado en la finca Quintanar donde tuvieron ocasión de admirar bellos ejemplares de caballo puro español perteneciente al marqués de Quintanar, igualmente titular de la ganadería de bravo con el mismo hierro y que pastan y se crían en este frondoso hábitat donde son cuidados con esmero y experta aportación profesional y técnica.

En esta aristocrática boda hubo muchos títulos nobiliarios, personalidades de la esfera social y familiares de ambos contrayentes que disfrutaron de una jornada emotiva, distendida y sumamente cordial.

Te ayudamos con la vuelta al cole:
nuevos menús de fin de semana desde 10€
(oferta válida para septiembre y octubre)
En septiembre abrimos los fines de semana
Mesón el Cachiman
HORNO DE LEÑA • ASADOS DE ENCARGO
Mata de Quintanar
(A sólo 10 kms de Segovia)
Información y reservas: 921 496 012 y 646 539 131
www.mesonelcachiman.com

medicusmundi
902 10 10 65
www.medicusmundi.es

MOTO OFERTA PIRELLI
¡APROVECHA!
ÚLTIMOS NEUMÁTICOS EN STOCK
130 EUROS
180/55ZR17 DIABLO
(Montaje IVA incluido)
RIGARVE
Crta. de Soria, 25
40196 La Lastrilla
SEGOVIA
Tel. 921 430 008
C/ Guadarrama, 38
Pol. Ind. El Cerro
40006 SEGOVIA
Tel. 921 428 078
CENTER Driver
Neumáticos y Servicios
Promoción válida hasta el 15 de Septiembre de 2012
www.drivercenter.es
(Bases de la promoción en los centros RIGARVE.)
Atención al cliente: 902 196 137

WOK Diamond
Menú buffet libre mediodía, de lunes a viernes 5,95 €
Menú fin de semana y noches 6,95 €
1er refresco gratis del 1 al 15 septiembre
Hay sorpresas para los niños
Avda. Constitución, 31
Telf. reserva: 921 44 32 36

▶ ECONOMÍA

Segovia promociona sus alimentos en la Feria Agromac de Salamanca

Las autoridades asistentes a la inaguración de la Feria Internacional Agropecuaria de Salamanca. / EL ADELANTADO

EL ADELANTADO / SEGOVIA

La Diputación de Segovia está presente en la 29 edición de la Feria Internacional Agropecuaria de Castilla y León y 24 Exposición Internacional de ganado puro, Agromaq´2012, que abrió sus puertas el pasado jueves 6 de septiembre. El certamen cuenta con 600 expositores y más de 2.400 cabezas de ganado procedentes de todos los rincones de España, así como de Francia , Portugal y Bélgica. Esta cita constituye uno de los escaparates internacionales más importantes del sector.

A la inauguración, que corrió a cargo del Ministro de Agricultura , Miguel Arias Cañete, acompañado de la consejera de Agricultura y Ganadería, Silvia Clemente, y del Presidente de la Diputación de Salamanca y diversas autoridades regionales, asistió el diputado provincial de Promoción Económica, Rafael Casado.

La Diputación de Segovia, a través de la marca de calidad 'Alimentos de Segovia', ha promocionando lo mejor de los productos agroalimentarios de la provincia, así como a las asociaciones profesionales y empresas que se encuentran acogidas a 'Alimentos de Segovia": Cochinillo de Segovia, Chorizo de Cantimpalos, Quesos y Lácteos Artesanos, Bollería y Miel, Vinos de Valtiendas, Ribera del Duero, de Rueda, o de la Tierra de Castilla y León.

▶ SOCIEDAD

El segoviano Juan Jesús Herranz Yubero será nuevo jefe de la Comisaría de Policía

EL ADELANTADO/ SEGOVIA

El segoviano Juan Jesús Herranz Yubero se perfila como el nuevo responsable de la Comisario Provincial de Policía en sustitución de Ramón Gómez.

Natural de la localidad Escalona del Prado, y de 52 años de edad, Herranz Yubero fue secretario general de la Comisaría de Segovia hace varios años y ha sido comisario en Talavera de la Reina, en la provincia deToledo.

Además ha sido profesor de la Escuela Profesional de Policía de Ávila y ha tenido otros destinos como el País Vasco.

Juan Jesús Herranz sustituirá a Ramón Gómez (Jaén, 1959), quien ha dejado Segovia tras aceptar la plaza de consejero de interior en la Embajada española en la India.

Ramón Gómez tomó posesión del cargo en noviembre del año pasado. Recogió el legado dejado por su predecesor, Julio Díaz Corredera, a quien le llegó la jubilación. Es comisario desde 2008 y ha sido el destinatario de varias condecoraciones en estos meses.

www.citroen.es
TECHNODAYS
CITROËN
TECNOLOGÍA PARA TODOS.
CITROËN C4
DESDE 12.900€*
CON NAVEGADOR, MULTIMEDIA Y AVISADOR DE RADARES
CITROËN prefiere TOTAL
ESTE MES, ADEMÁS, LLÉVATE TU CITROËN CON UN TABLET
NAVEGADOR, MULTIMEDIA Y AVISADOR DE RADARES
PANTALLA TÁCTIL 7" CAPACITIVA MULTITOUCH
ALTA CONECTIVIDAD INTERNET WIFI
NAVEGACIÓN GPS AVANZADA
REPRODUCTOR MULTIMEDIA
CONEXIÓN HDMI
ENTRADA USB Y LECTOR MICRO SD
Solicita tu oferta TechnoDays.
CITROËN C3 DESDE 8.900€*
CON NAVEGADOR, MULTIMEDIA Y AVISADOR DE RADARES
CITROËN GRAND C4 PICASSO DESDE 14.500€*
CON NAVEGADOR, MULTIMEDIA Y AVISADOR DE RADARES
CRÉATIVE TECHNOLOGIE
CITROËN
CONSUMO MIXTO (L/100 KM) / EMISIÓN CO_2 (G/KM): CITROËN C3: 3,4-6,7/87-155 CITROËN C4: 4,2-6,4/109-148 CITROËN GRAND C4 PICASSO: 4,9-7,0/129-175
*PVP recomendado Citroën C4 VTi 95 Business, Citroën C3 1.1i Atracttion, Citroën Grand C4 Picasso VTi 120 First (impuestos, transporte, oferta y Plan Renove incluidos) para clientes particulares que entreguen un vehículo (un Citroën en el caso de Grand C4 Picasso) propiedad del comprador desde al menos 3 meses, que financien un capital mínimo de 6.000€ y una permanencia mínima de 36 meses para Citroën C4 y Grand C4 Picasso y 48 meses para Citroën C3, a través de Banque PSA Finance, hasta fin de mes en los puntos de venta participantes. Modelos visualizados: Citroën C4 Exclusive, C3 Exclusive y Grand C4 Picasso Exclusive. Tablet Navegador Vexia Navlet 2 Android 4.0. Oferta no acumulable. Consulte condiciones en www.citroen.es

SOCIEDAD

Tráfico pone en marcha una campaña de control del cinturón de seguridad

Desde hoy y hasta el 16 de septiembre la Guardia Civil intensificarán los controles, con el objetivo de que conductores y pasajeros los utilicen siempre y en todos los asientos

• La subdelegada del Gobierno recuerda que el cinturón de seguridad reduce el riesgo de muerte en el 77 por ciento de los vuelcos de vehículos.

EL ADELANTADO / SEGOVIA

La Dirección General de Tráfico (DGT) pone hoy en marcha una campaña de control del cinturón de seguridad y de sistemas de retención infantil. De este modo, entre los días del 10 al 16 de septiembre, la Guardia Civil, en colaboración con las policías locales de Segovia y Cuéllar, intensificará los controles de estos sistemas, con el objetivo de que conductores y pasajeros los utilicen siempre y en todos los asientos.

La subdelegada del Gobierno, Pilar Sanz, asegura, en un comunicado, que "la finalidad de la campaña consiste en continuar sensibilizando sobre la obligatoriedad y la necesidad de utilizar los cinturones y los sistemas de retención homologados". Asimismo, recordó que "el cinturón de seguridad reduce el riesgo de muerte en el 77 por ciento de los vuelcos de vehículos", y que "a 80 kilómetros por hora, un choque frontal sin llevar el cinturón suele tener como resultado la muerte o lesiones graves".

"La utilización adecuada de los sistemas de retención infantil ayudan a rebajar hasta en un 75 por ciento las lesiones en caso de accidente", afirmó también la subdelegada.

ELEMENTO BÁSICO La DGT remarca que el cinturón de seguridad es un elemento básico y fundamental de la seguridad vial y reduce a la mitad el riesgo de muerte en caso de accidente. El airbag no es eficaz si no se complementa con la utilización del cinturón de seguridad. El cinturón de seguridad y el airbag están pensados para funcionar de forma complementaria.

No utilizarlo en los asientos traseros supone un gran riesgo. En un impacto frontal, la probabilidad de que un ocupante de los asientos de atrás golpe mortalmente a otro pasajero de los asientos de delante puede ser hasta 8 veces mayor.

El cinturón de seguridad reduce a la mitad las consecuencias de un siniestro. /A.K.

Asimismo, la DGT recuerda que los dispositivos de seguridad infantil son obligatorios para niños con una altura inferior a 1,35 metros —aproximadamente 12 años.—.

En todos los casos, la banda diagonal del cinturón ha de pasar por la clavícula sobre el hombro y bien pegada al pecho, mientras que la banda ventral ha de quedar lo más baja posible sobre la cadera. Si la banda del hombro toca el cuello o pasa bajo el mentón, el niño debe seguir utilizando un asiento elevador. Nunca se debe ir con la banda debajo del brazo o detrás de la espalda.

Conforme al artículo 65.4 h) del RDL 339/1990 —modificado por la Ley 18/2009— son infracciones graves, cuando no sean constitutivas de delito, las conductas tipificadas referidas a no hacer uso del cinturón de seguridad, sistemas de retención infantil, casco y demás elementos de protección. Las infracciones graves serán sancionadas con multa de 200 euros (artículo 67) y llevaran aparejada la pérdida de 3 puntos.

En la última campaña del cinturón de seguridad y sistemas de retención infantil, que se desarrolló entre el 12 y el 18 de septiembre de 2011, en Segovia se realizaron 10.606 controles, con el resultado de 39 denuncias, un 0,37 por ciento.

EL ADELANTADO DE SEGOVIA TE DA LA OPORTUNIDAD DE CONSEGUIR ESTE PRÁCTICO SET DE...

HERRAMIENTAS DE 1ª CALIDAD

+ BOLSA PLEGABLE DE FÁCIL TRANSPORTE

Consiga con El Adelantado estas fantásticas herramientas de primera calidad y la bolsa maletín para su fácil transporte. Te será muy útil en el coche, hogar, bricolaje, camping...

Promoción válida hasta fin de existencias

54 piezas

CONTIENE:

- Bolsa
- Atornillador + Punta
- 2 Destornilladores
- Cutter
- Set de vasos para carraca
- Martillo
- Alargador
- 3 Set de Puntas
- Llave Inglesa
- Alicates
- Llaves Allen
- Set de 4 Llaves Fijas
- Llave de carraca
- Flexómetro

DESCUENTO DIRECTO

Presentando este cupón 20 euros de descuento

LLÉVATELO POR SÓLO 34´95€

PRECIO ORIGINAL (SIN CUPÓN) 54´95€

HERRAMIENTAS DE 1ª CALIDAD + BOLSA PLEGABLE DE FÁCIL TRANSPORTE

Tfno. información suscriptores: *921 437261*
Plazo de recogida: *hasta el 20 de septiembre de 2012*
Dirección de recogida: *C/ Morillo, 7 40002 Segovia*
Horario: *de lunes a viernes, de 9:00 a 14:00 y de 17:00 a 19:00*

▶ SOCIEDAD

Isabel I regresa a Segovia en la nueva serie de TVE que se estrenará hoy

La serie 'Isabel' está protagonizada por Michelle Jenner y Rodolfo Sancho

• Películas como Airbag, Los Fantasmas de Goya, o Las 13 Rosas se grabaron en Segovia aprovechando la variedad paisajística de la provincia

El emblemático Alcázar de Segovia se ha recreado adaptándolo a las necesidades de la serie. / EL ADELANTADO

EL ADELANTADO / SEGOVIA

Si Segovia fue clave para Isabel la Católica, Reina de Castilla, no lo fue menos el Alcázar de la capital, marca emblemática de la misma.

Y así ha salido en la nueva serie de TVE, 'Isabel', que protagoniza Michelle Jenner y Rodolfo Sancho como Fernando de Aragón. No demasiado favorecido, el imponente duque de Castilla, ha podido verse en una de las escenas que la propia serie ha distribuido a través de su canal de Twitter junto al texto "Foto: una imagen del Alcázar de Segovia recreado en la serie".

La ciudad suma así una nueva aparición en la pantalla, a las que tanto está acostumbrada esta vez del escenario desde el que Isabel I de Castilla salió hacia la Iglesia de San Miguel, contigua a la Plaza Mayor.

El hecho histórico, que se celebró el 13 de diciembre en 1474, continuó con el juramento por Dios, por la Cruz y por los Evangelios que sería obediente a los mandamientos de la Santa Iglesia, quienes le juraron lealtad. Posteriormente, Isabel I, entró en el interior del templo, portando el pendón de Castilla y abrazada a sus pliegues.

Isabel es una serie de televisión de carácter histórico, ambientada en la vida de la reina Isabel I de Castilla, que pretende abarcar toda la vida de la reina castellana, desde su infancia hasta su fallecimiento, pasando por las guerras civiles para recibir el trono de Castilla, su matrimonio con Fernando de Aragón, la conquista de Granada, el encargo de la expedición de Cristóbal Colón y las intrigas diplomáticas en la convulsa Europa entre el siglo XV y el siglo XVI.

La serie, dirigida por Jordi Frades y que se estrenará pronto en la cadena pública, intenta "reflejar el momento histórico desde el nacimiento hasta la coronación de Isabel la Católica", como señalan a través de la web de la misma. Aunque no estará exenta de los decoros típicos de la ficción, han destacado su compromiso de contar la realidad y los hechos históricos de la forma más parecida a la que sucedieron.

Paralelamente a la historia real, se unirá la versión ficticia de la vida de la Reina de Castilla, sus pasiones, amores, secretos, y unas historias que pretenden dar a conocer más de esta figura histórica de tanto peso para Segovia.

Está producida por Diagonal TV y su primera temporada, de 13 episodios, comenzó a rodarse en el verano de 2011. La serie debería haber sido estrenada el lunes 30 de enero, sin embargo, debido a la crisis que está viviendo RTVE su estreno no estaba determinado. Mañana se podrá ver el primer episodio de la serie que una vez hace protagonista a Segovia.

EL ESPINAR

SOCIEDAD

Un momento de la exhibición-concurso de caballos y carruajes. / PEDRO L. MERINO

El novillero local Jaime Rodríguez fue el único que logró salir por la puerta grande en el festejo de ayer. / PEDRO L. MERINO

La procesión con la imagen del Cristo del Caloco recorrió varias calles. / P. M.

Los mayores protagonizan hoy la programación festiva en honor al Cristo del Caloco

La novillada sin picadores terminó con éxito de Jaime Rodríguez

EL ADELANTADO / EL ESPINAR

El homenaje que se tributará a los mayores de la localidad centrará las actividades previstas para hoy lunes, dentro de la programación festival en honor al Cristo del Caloco. Será en el Centro de Jubilados y serán distinguidos los que han cumplido 75 años.

Ayer domingo fue jornada taurina, con la novillada sin picadores celebrada por la tarde, en la que se lidiaron seis novillos de la ganadería Jiménez Sáenz de Miera, de Madrid por parte de los rejoneadores Horacio Casas, Manuel Moreno y los novilleros Luis Francisco, Jaime Rodríguez, Adrián Henche y Santiago Mejías. El triunfador de la tarde fue el diestro local Jaime Rodríguez, que consiguió salir por la puerta grande.

Antes, por la mañana, se celebró la tradicional procesión con la imagen del Santísimo Cristo del Caloco por el itinerario de costumbre. En la misa en honor del Santísimo Cristo del Caloco participó el organista David Mason y la soprano Laura Muñoz.

Los vecinos se reunieron posteriormente en la Plaza de La Constitución para disfrutar del tradicional refresco y reparto del bollo del Cristo.

A continuación, en los alrededores de las piscinas hubo exhibición-concurso de caballos, con premios para los asistentes.

Los encierros ecológicos y el baile que se ofreció en la Plaza de La Corredera, cerraron la jornada del domingo.

Programa

• LUNES 10 DE SEPTIEMBRE

11.00 horas. En la Iglesia Parroquial, funeral por los hermanos difuntos de la Cofradía y Procesión.
12.00 horas. Desde los corrales de los bocines hasta la Plaza de toros, exhibición de manejo de ganado.
18.00 horas. En el centro de jubilados, homenaje a los mayores. Se ofrecerá un refresco y serán homenajeadas las personas que han cumplido la edad de su 75 aniversario de quintos.
20.00 horas. Por la Plaza de La Corredera, se celebrará el concurso de disfraces infantiles.
21.30 horas. Desde la Plaza de La Constitución, encierro ecológico para niños.Tarde y noche, verbena.
00.30 horas. Desde las piscinas, castillo de fuegos artificiales. Concurso 'Noche del pijama'.

• MARTES 11 DE SEPTIEMBRE

10.00 horas. Misa solemne con ofrenda de flores por devotos y fieles en general al Santísimo Cristo del Caloco. Seguidamente, procesión por el barrio de Los Clérigos y La Hontanilla .
18.00 horas. En el Hogar de El Espinar, conferencia sobre seguridad en personas mayores, con la colaboración de la Guardia Civil.
19.00 horas. Organizada por el periódico de El Espinar, muestra de cata de vinos organizada por el Sumiller Mazaca acompañado de los mejores sumilleres segovianos.
20.00 horas. En la Plaza de La Corredera, concurso de pulsos. Paralelamente, en el mismo entorno se desarrollará el II Concurso de Estatuas Humanas.
20.30 horas. En la Plaza del Ayuntamiento, concurso Conoce tu pueblo.
21.30 horas. Desde la Plaza de La Constitución, encierro ecológico para niños. Tarde y noche, baile con una gran discomóvil.
22.00 horas. En el auditorio 'Gonzalo Menéndez Pidal' gran actuación de José Manuel Soto, en directo. Durante la verbena de noche, noche temática.

▶ SOCIEDAD

Ilusión y alegría en el inicio de las **fiestas**

Anoche tuvo lugar el primer encierro nocturno por las calles de la villa

ALBA DOMÍNGUEZ / RIAZA

Este fin de semana comenzaron los ocho días cargados de fiesta en Riaza. El primer día de los festejos, el pasado sábado, comenzó con la tradicional misa castellana, bailes, jotas, la procesión en honor a la virgen del manto y uno de los platos más esperados, el pregón.

La plaza de Riaza, en la que se instala la plaza de toros, estaba abarrotada, por vecinos y peñistas. El periodista deportivo de Onda Cero, Javier Ares acompañado por la corporacion municipal y la diputada provincial socialista Marimar Torres, se refirió en su pregón a las Vírgenes de Hontanares y del Manto.

"Es una maravilla ver a tantas peñas recorrer las calles de la villa",comentó al mismo tiempo que animaba a todos a "compartir" y a apostar por "el respeto a los demás, que son -apuntó- las únicas talanqueras que no os debéis saltar". Tras los tradicionales vivas a la Virgen del Manto, de Hontanares, y a la villa de Riaza, el lanzamiento de un cohete dio por inauguradas las fiestas.

Ayer tuvo lugar la misa en honor a la virgen de Hontanes y la tradicional procesión posterior, que duró una hora y cuarto en la que peñistas y autoridades recorrieron las calles de la villa junto a la imagen. "El ambiente está muy animado ya que ha coincidido el primer fin de semana de fiestas con el día de la patrona, creo que en la procesión del domingo ha habido más gente que otros años", indicó el alcalde de Riaza Benjamín Cerezo Hernández.

Ayer por la noche tuvo lugar el primer encierro nocturno que se dividió en dos partes: una primera en la que se soltaron tres reses y otras tres en la segunda fase. El recorrido se produjo por las calles de la localidad sin incidentes graves. Los encierros matinales se sucederán desde hoy hasta el próximo sábado.

Javier Ares, periodista de Onda Cero, posó junto a los miembros de la corporación municipal el sábado. / EL ADELANTADO

PROGRAMA LUNES

- **09.30 horas.** Dianas y pasacalles.
- **10.00 horas.** Funeral por los difuntos de la Parroquia.
- **11.30 horas.** Encierro Tradicional por las calles de la Villa. Encierro Infantil para todos los públicos. El encierro por el recorrido del encierro hasta la plaza toros.
- **17.30 horas.** Novillada picada de la ganadería de Los Maños. Los diestros: Miguel Cuartero; Javier Jiménez y Eugenio Martin El Mani.
- **20.30 horas.** Actividades infantiles. Zona de la Casa de la Cultura.
- **22.00 horas.** Velada musical por el Trío Estrella Musical.

El pregonero, Javier Ares y el alcalde de Riaza, Benjamín Cerezo. / EL ADELANTADO

Coste mensual para el cliente 20,10€/mes con IVA, o cuota diaria de 67cénts/día con IVA. Cuota de financiación Samsung Galaxy Tab2 7.0 8€/mes con IVA y Tarifa Tablet 1GB (12,10€/mes con IVA). Precio total 192€ con IVA. Importe financiado 184€ con IVA, pago inicial en tienda con tarjeta de 8€ con IVA, y financiación en 23 cuotas de 8€ con IVA. financiación ofrecida por BanSabadell Fincom E.F.C.S.A.U y sujeto a su aprobación. TAE: 0%. 1GB de navegación al mes con velocidad de hasta 21.6 Mbps. Superado el GB, la velocidad baja hasta 128 Kbps. Esta tarifa no permite Voz sobre IP ni conexión a Internet con móvil, Roaming o SMS. Si el Cliente se da de baja de Vodafone antes de la finalización del periodo de financiación deberá abonar a Vodafone 65€ por gastos de gestión. Promo hasta 30/09/2012 con permanencia de 24 meses. El robot de Android se ha reproducido o modificado a partir de un trabajo creado y compartido por Google, y se utiliza de acuerdo con las condiciones descritas en la Licencia de Atribución de Creative Commons 3.0. Android, Google, Gmail, Google Maps, Google Play y otras marcas son marcas registradas de Google Inc. Más info en Tiendas Vodafone o vodafone.es

FIESTAS DE CARBONERO EL MAYOR 2012 | EN HONOR A LA VIRGEN DEL BUSTAR

Dos jóvenes fueron trasladados al Hospital General de la capital, uno de ellos por una cornada en el gemelo y el otro por un 'revolcón', aunque ambos se encuentran en buenas condiciones. / JUAN MARTÍN

Bravuconería en el primer **encierro**

Varios jóvenes resultaron ayer heridos en el primero de los encierros que se celebran en Carbonero en honor a la Virgen del Bustar, dos de los cuáles tuvieron que ser trasladados al Hospital General, aunque sus lesiones no revisten gravedad

C.R.M. / CARBONERO EL MAYOR

La localidad de Carbonero el Mayor vivió ayer el primero de sus encierros, el único íntegramente realizado por circuito urbano.

A las nueve de una mañana no muy calurosa y algo encapotada, tres chupinazos anunciaron que arrancaban los esperados encierros, enmarcados dentro de la festividad en honor a la Virgen del Bustar que se celebra estos días.

La taurina es una afición más que arraigada en la provincia, y se pudo comprobar ayer echando un vistazo a la plaza de toros de la localidad , prácticamente abarrotada; o las calles del pueblo, ya que sobretodo las más cercanas a la entrada a la plaza estaban llenas de gente disfrutando del espectáculo taurino tras las talanqueras.

El encierro desde que comenzó en los corrales hasta que llegó al ruedo instalado en la localidad fue limpio, pero en las posteriores salidas de los astados al circuito, los toros dieron más de un susto a los congregados en las inmediaciones de la plaza.

Uno de los jóvenes presentes recibió una cornada en el gemelo, y aunque no reviste gravedad, tras una cura en la plaza tuvo que ser trasladado al Hospital General de Segovia. Otro joven sufrió un revolcón en el encierro y un fuerte golpe en la pierna. Para cerciorarse de que todo estaba correcto, fue también trasladado al hospital para realizarle una radiografía.

Otros dos jóvenes fueron atendidos por heridas que no han resultado ser graves. Uno de ellos con varios raspones y otro tuvo que ser atendido por el equipo de Protección Civil por un golpe en la nariz tras caer al callejón de cabeza, apartándose de uno de los astados.

Varios de los animales resultaron ser bravucones y con genio, por lo que se vivieron momentos

La primera entrada desde los corrales a la plaza de toros fue bastante limpia. / JUAN MARTÍN

en los que los toros embistieron a las talanqueras, los burladeros ya dentro de la plaza, e incluso entre ellos y a los cabestros.

Ya vez dentro de la plaza, los toros estuvieron dentro más de lo que estaba previsto, ya que se les hizo difícil volver a meterlos en los corrales. Los cabestros no conseguían hermanar a los cuatro novillos. Uno de ellos finalmente entró a los corrales, pero los otros tres permanecieron en el coso, e incluso los ganaderos tuvieron que echar mano de la pica elétrica.

POR EL CAMPO Este encierro ha sido enteramente urbano, sin embargo, mañana y el martes los encierros cambian de escenario, y se celebrarán por el campo hasta llegar al tramo urbano y terminar en la plaza de toros.

El encierro campero de hoy se celebra, como el del día de ayer, a las nueve de la mañana, sin embargo, el de mañana martes se retrasará media hora.

Muchos jóvenes carbonerenses se animaron a correr frente al toro, e incluso algunas personas llamaban a los astados con prendas de vestir o telas. / JUAN MARTÍN

A pesar de que no se lamentaron heridos graves, varios jóvenes estuvieron muy cerca de los astados. / JUAN MARTÍN

La plaza de toros presentaba un aforo bastante completo y concurrido. / J. M.

Los bravucones toros incluso se embistieron uno al otro, saltando por los aires. /

FIESTAS DE CARBONERO EL MAYOR 2012 | EN HONOR A LA VIRGEN DEL BUSTAR

Programa

• LUNES 10 DE SEPTIEMBRE

08.00 horas. Pasacalles por las calles de la población.
09.00 horas. Encierro por el campo y seguidamente el tradicional encierro por las calles de la población. Llegada a las calles aproximadamente a las 10.30 horas.
09.00 horas. Gran chocolatada. Lugar: En la entrada del pueblo (zona el embudo). Organizado por las peñas de Cabonero El Mayor.
De 12. 00 a 15.30 horas. Guardería parque infantil. Lugar: En el patio del colegio.
13.30 horas. Fiesta de la espuma. Lugar: En la Plaza de Abastos. Organizado por las peñas de Carbonero El Mayor.
13.30 horas. Baile Vermouth. Amenizado por el Trío Menta. Lugar: Plaza de España. Patrocinado por la Taberna Restaurante Las Murallas de Ávila.
18.00 horas. Gran Corrida de Rejones. Toros de la ganadería Sepúlveda'. Para los rejoneadores: Iván Magro, Andrés Romero y Ana Rita. Acompañados de sus correspondientes cuadrillas.
23.30 horas. Verbena tradicional por la Orquesta Divertimento. Lugar: Plaza de Abastos.

• MARTES 11 DE SEPTIEMBRE.

08.00 horas. Pasacalles por las calles de la población.
09.30 horas. Encierro por el campo y seguidamente el tradicional encierro por las calles de la población. Llegada a las calles aproximadamente a las 11.00 horas.
09.30 horas. Gran chocolatada. Lugar: en la entrada del pueblo, zona el embudo. Organizado por las peñas de Carbonero el Mayor.
15.00 horas. Comida de peñas.
18.00 horas. Gran becerrada. Consultar carteles aparte.
00.00 horas. Castillo de fuegos artificiales.
00.30 horas. Espectáculo flamenco por el Ballet de las hermanas Villau. Lugar: Plaza de España.

Una actividad para cada **carbonerense**

Los eventos para los dos días de celebraciones que quedan se reparten entre actos taurinos, fiesta de la espuma, chocolatada y conciertos

C. R. / CARBONERO EL MAYOR

La variedad de actividades en estas fiestas del Bustar ha sido notable a pesar del recorte que el Ayuntamiento se ha visto a aplicar en los presupuestos destinados a las fiestas patronales de este año.

Los actos religiosos en honor a La Virgen del Bustar son los más tradicionales y emotivos de los festejos para los carbonerenses. Por eso la Misa Solemne y ofrenda de flores por la Reina y Damas de Honor junto a la posterior procesión en el Santuario de La Virgen fueron unos de los momentos más especiales para la localidad.

Los festejos taurinos son, sin duda, los que junto a los religiosos, más peso tienen dentro de estas fiestas, y hay variedad de eventos en los que el toro es el protagonista.

Además del encierro de ayer, por la tarde se celebró una novillada picada y un encierro nocturno y suelta de vaquillas. Hoy, además del encierro campestre, se celebra a las seis de la tarde una corrida de rejones. Mañana le toca el turno a la gran becerrada, además del encierro por el campo a las nueve y media de la mañana.

La gastronomía es otro de los aspectos que se cuidan durante estas fiestas. Ayer se repartieron sopas de ajo antes del pasacalles y el encierro, y hoy y mañana en la zona del embudo se servirá una gran chocolatada a todos los asistentes, gentileza de las peñas de Carbonero el Mayor.

Además hoy a las 13.30 h. se celebra un baile Vermouth que será amenizado por el 'Trio Menta' en la Plaza España.

La música es otro de los puntos clave para que los locales y visitantes se diviertan y pasen un buen rato. Por eso, las noches de fiesta han sido amenizadas por orquestas de calidad. La orquesta 'Cañón' y 'Mannia' amenizaron las veladas del fin de semana.

La nota musical del día de hoy la pondrá esta noche la orquesta 'Divertimento' y mañana martes el 'Ballet de las hermanas Villau' ofrecerá un fabuloso espectáculo flamenco en la Plaza de España.

PARA LOS PEQUEÑOS Muchas de las actividades de las fiestas de Carbonero están pensadas para los niños. Ya pudieron disfrutar de un encierro ecológico y una fiesta de la espuma, y hoy podrán pasar un gran rato de 12.00 a 15.30 horas en el patio de colegio, en el que habrá guardería con parque infantil para todos los niños asistentes. Además podrán pasar un gran rato en otra fiesta de la espuma en la Plaza de Abastos a las 13.30 h.

Este divertido grupo de jóvenes se animó a acudir a la plaza de toros vestidos como la Benemérita. / JUAN MARTÍN

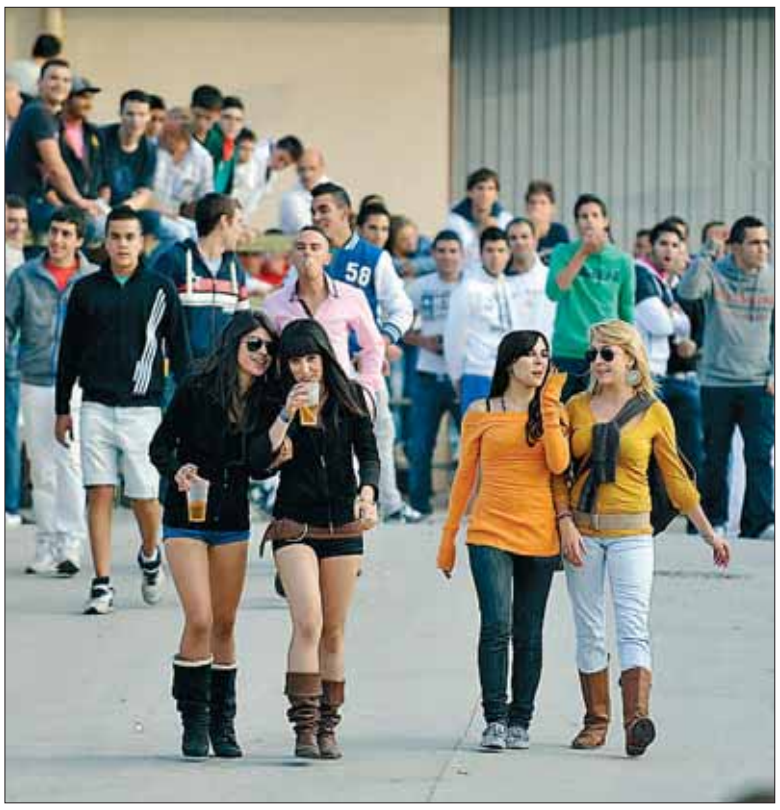

Los jóvenes son uno de los colectivos que más se divierten en las fiestas. / J.M.

FIESTAS DE CARBONERO EL MAYOR 2012 EL FESTEJO TAURINO

Un encastado y noble encierro puso en dificultades a los toreros

"El Mani " dos orejas y salida en hombros y una oreja por coleta Abásolo y Duque

FICHA

TOREROS
Iván Abásolo, de celeste y oro, dos pinchazos, estocada y descabello (silencio) y estocada caída (oreja)
Jesús Duque, de caña y oro, bajonazo y estocada (silencio) y estocada (oreja).
Eugenio Martín "El Mani", de blanco y oro, estocada (dos orejas) y dos pinchazos y estocada (saludos). Salió de la plaza en hombros.

LOS NOVILLOS
De la ganadería de Santos Alcalde, con volumen y juego dispar. Encastados y nobles, buenos primero, tercero y quinto, excelente el cuarto, mansito el segundo y difícil el sexto.

INCIDENCIAS
La plaza registró algo más de media entrada. Presidió Alejandro García, alcalde de Iscar. La reina de las fiestas y damas de honor en barrera ataviadas con mantilla. La banda municipal de música amenizó el espectáculo de forma muy brillante.

Primer paseillo de la Feria Taurina del Bustar de Carbonero el Mayor 2012. / PABLO PASTOR

PABLO PASTOR/ CARBONERO EL MAYOR

El primer festejo de la feria del Bustar 2012, novillada con picadores, tuvo unos condicionantes muy opuestos en la estructura del festejo por contrarios matices determinantes. Los novillos superaron con creces a los novilleros, aunque éstos pusieran empeño, ganas y entrega

Iván Abásolo se abrió de capa para recibir al que abría feria con tres buenos lances y revolera. Quitó por chicuelinas. Muleteó con quietud en los primeros compases de faena con una excelente serie digna de elogio. Luego los pases no tuvieron ligazón para de pronto arrancarse con una tanda bien interpretada sin forzar la figura. Manoletinas y mal uso de la espada.

Al cuarto novillo de la tarde con un pitón izquierdo de lujo, acelerado, valentón y con dudas. Antes tres buenos lances. Escaso reposo, nuevas dudas, toreo de puro contraste novilleril un torero que el año pasado sumó veinte novilladas y en el presente lleva una docena. Una buena serie y dos más de irregular juego. Fue la suya una faena de entrega, decisión y escaso bagaje artístico. Cortó una oreja.

Jesus Duque dio capotazos como saludo preliminar a un manso que se dejó hacer cuando el torero insistía a media altura. Estuvo más acorde con la técnica que con el sentido artístico este novillero al que apodera el ganadero de bravo Alipio Pérez-Tabernero, presente en la plaza. Hubo muletazos de calidad, sobre todo cuando daba sitio adecuado al burel y adelantando el engaño consentía el justo desplazamiento. Teniendo en cuenta la dificultad apuntada, Duque estuvo firme y supo adecuarse a la característica del astado.

Empaque torero al acompasar unos preciosos lances a la verónica a un novillote gordo y que derribó a ambos montados de forma consecutiva. Con medición y gusto torero fue encajando el toreo ortodoxo, fundamental, aunque sin aprovechar le magnífica condición del de Santos Alcalde. Al natural mejoró la calidad de los muletazos, pero siento decir y digo que su comportamiento me pareció vulgar con apuntes de buen toreo, que conste. Cortó una oreja.

El riazano Eugenio Martín "El Mani" está toreando frecuentemente en plazas segovianas y aprovechando la ocasión. Cumple todas y cada una de las tardes con salida en hombros merced a su peculiar toreo de vibrante ejecución, valiente, falto de la debida técnica y transmitiendo simpatía y ciertas buenas dotes toreras.

Se estira a la verónica entre olés. Quite de Abásolo por delantales. Rehileteó con fe y acierto en tres pares de diferente suerte. Toreó con desparpajo, algo encimista al principio para ir asentando sus reales en terreno más conveniente. Buenos muletazos con solvencia y garantía de éxito. Remató muy bien las tandas y ese vibrante comportamiento transmite encanto y emotividad, de ahí su transparencia y naturalidad. Tiene mérito lo que ofrece El Mani, temperamental y con dosis de aceptable toreo. Hubo una fase de mano baja que causó impacto por lo bien ejecutado. Cortó dos orejas.

Con el que cerraba plaza, se vio desbordado. Lanceó de forma desigual y banderilleó de igual suerte. Doblones, pases estimables los unos e inherentes los otros. Un tanto a la deriva ante unas dificultades del novillo que en otras manos más expertas hubieran tenido más fácil solución. Fue una labor de intenciones, vanas y sin perspectiva de éxito. Para colmo mató mal. Saludó desde el tercio, siendo paseado en hombros.

'El Mani' salió de la plaza en hombros tras obtener dos orejas. / P.P.

Ayuntamiento de ARAHUETES (SEGOVIA)

INFORMACIÓN PÚBLICA DEL AYUNTAMIENTO DE ARAHUETES (SEGOVIA) RELATIVA A LA APROBACIÓN INICIAL DE LAS NORMAS URBANÍSTICAS MUNICIPALES E INFORME DE SOSTENIBILIDAD AMBIENTAL

Aprobadas inicialmente las Normas Urbanísticas Municipales e Informe de Sostenibilidad Ambiental, por Acuerdo del Concejo Abierto del municipio de Arahuetes (Segovia) con fecha 21 de julio de 2012, de conformidad con el artículo 52.5 de la Ley 5/1999, de 8 de abril, de Urbanismo de Castilla y León, y con los artículos 154 y 155 del Decreto 22/2004, de 29 de enero, por el que se aprueba el Reglamento de Urbanismo de Castilla y León, se somete a información pública dichos documentos, por plazo de dos meses, a contar desde el día siguiente al de publicación del último de los anuncios que se inserte en el Boletín Oficial de Castilla y León, así como en el diario "El Adelantado de Segovia".

Durante dicho plazo podrá ser examinado por cualquier interesado en las dependencias municipales, sitas en la Plaza Mayor s/n del municipio de Arahuetes los miércoles de 9:30 a 14:30 horas, y en la pagina web de la Excma. Diputación Provincial de Segovia "www.dipsegovia.es" , para que se formulen las alegaciones que se estimen pertinentes.

El acuerdo de aprobación inicial produce la suspensión del otorgamiento de las licencias urbanísticas citadas en los párrafos 1º, 2º, 3º y 4º de la letra a) y 1º y 2º de la letra b) del artículo 288 del Reglamento de Urbanismo de Castilla y León, que afecta a todo el ámbito del planeamiento y con las previsiones que se contienen en el art. 156 del Reglamento de Urbanismo, salvo aquellas que cumplan simultáneamente la ordenación vigente y la que se aprueba inicialmente en este acuerdo

En Arahuetes, 5 de septiembre de 2012.— EL ALCALDE, Fdo.: *Pedro Fco. Blanco Álvaro*

Junta de Castilla y León

Delegación Territorial de Segovia
Servicio Territorial de Industria, Comercio y Turismo

ANUNCIO de información pública relativa a la solicitud de autorización administrativa, declaración, en concreto, de utilidad pública y aprobación de proyecto de ejecución de la instalación eléctrica denominado "PROYECTO DE DESDOBLAMIENTO DE L.M.T. 15 KV OTE-702 EN VEGAS DE MATUTE", en término municipal de Vegas de Matute, provincia de Segovia. Expediente: AT-13.327.

A los efectos previstos en la Ley 54/1997, de 27 de noviembre, del Sector Eléctrico, el Título VII del Real Decreto 1955/2000, de 1 de diciembre, y en los artículos 9, 13 y 25 del Decreto 127/2003, de 30 de octubre, se somete a información pública la solicitud de autorización administrativa, declaración en concreto de utilidad pública y aprobación del proyecto de ejecución, cuyas características principales son las siguientes:

a) Peticionario: UNIÓN FENOSA DISTRIBUCIÓN, S.A.

b) Objeto: Se proyecta el desdoblamiento de la LMTA 15 kV OTE-702 entre los apoyos n° 59 y n° 47, así como el desmontaje del tramo comprendido entre los apoyos n° 65 y n° 47.

c) Término Municipal: Vegas de Matute (Segovia).

d) Características:

• Línea Aérea Doble Circuito (Tramo n° 47 - n° 59): LAAT a 15 kV, de 1612 m de longitud con conductor 94-AL1/22-ST1A (LA-110) en doble circuito, con origen en apoyo n° 47 proyectado (tipo C-7000/16) y final en apoyo n° 59 (tipo C-9000/18), mediante 16 apoyos proyectados y 1 existente. En la derivación a los CTs 40PF42, 40PH91 y 40PJ46, se sustituye el apoyo n° 53 por uno tipo C-2000/12 y se proyecta un vano de 25 m de longitud con conductor 47-AL1/8-ST1A (LA-56) en circuito simple hasta el CTI 40PH91.

• Línea Subterránea Doble Circuito (Tramo n° 59 - CS): LSAT a 15 kV, de 2771 m de longitud con conductor RHZ1 2OL 12/20 kV Al 3x(lx240) mm2, con origen en doble paso aéreo - subterráneo proyectado en apoyo n° 59 (tipo C-9000/18) y final en empalmes con LSAT existente entre CT's 40CBT3 y 40CBS3, haciendo entrada y salida en Centro de Seccionamiento proyectado, desde donde saldrá además una LSAT a 15 kV hasta paso aéreo - subterráneo proyectado en apoyo n° 82- 1 con conductor RHZ1 2OL 12/20 kV Al 3x(lx240) mm2.

• Centro de Seccionamiento con 4 celdas de línea corte en SF6 (24 KV, 400 A, 16 KA).

e) Presupuesto: 399.692,48 euros.

La declaración de utilidad pública llevará implícita en todo caso la necesidad de ocupación de los bienes y adquisición de los derechos afectados, que figuran en el ANEXO I, e implicará la urgente ocupación a los efectos del artículo 52 de la Ley de Expropiación Forzosa.

Lo que se hace público para conocimiento general y para que todas aquellas personas que se consideren afectadas en sus derechos puedan examinar el proyecto en las dependencias administrativas que abajo se citan y, en su caso, se formulen a los mismos, las alegaciones y los datos oportunos para rectificar posibles errores de la relación del ANEXO I, presentándolos en el plazo de veinte días a contar a partir del siguiente al de la publicación de este anuncio. Esta publicación se efectúa igualmente a los efectos previstos en el art. 59 de la Ley 30/1992, de 26 de noviembre, de Régimen Jurídico de las AAPP y del Procedimiento Administrativo Común.

Las dependencias administrativas donde puede examinarse el proyecto, en días hábiles de lunes a viernes, de 9 a 14 horas, son:

Servicio Territorial de Industria, Comercio y Turismo, domicilio: Plaza de la Merced, 12 teléfono 921 417 384 y fax: 921 417 196

Segovia, 29 de Agosto de 2012. EL JEFE DEL SERVICIO TERRITORIAL DE INDUSTRIA, COMERCIO Y TURISMO Fdo.:Sergio Gozalo de Mercado

ANEXO I
PROYECTO DE DESDOBLAMIENTO DE L.M.T. 15 KV OTE-702 EN VEGAS DE MATUTE
RELACIÓN DE PROPIETARIOS, BIENES Y DERECHOS AFECTADOS

T.M.	DATOS DE PROYECTO						DATOS CATASTRALES		PROPIETARIO	NATURALEZA
	NºF	Apoyo	Sup. Ap. (m2)	Vuelo (m.l.)	Serv. Perm. (m2)	Ocup. temp (m2)	Polígono	Parcela		
VEGAS DE MATUTE	1	1	3,61	20,75	311,29	103,75	3	10	JULIA BARRIO SANZ	SECANO
VEGAS DE MATUTE	2	0	0,00	30,58	458,70	152,90	3	11	MODESTA GILA CUBO	SECANO
VEGAS DE MATUTE	3	0	0,00	55,43	831,45	277,15	3	12	ANGELA MODESTA CUBO DE SANTOS	SECANO
VEGAS DE MATUTE	6	1	2,56	5,76	86,40	28,80	3	16	LUIS HERNANZ GONZALEZ	PRADO
VEGAS DE MATUTE	7	1	1,44	0,00	0,00	0,00	3	19	ANGELES CUBO CUBO	PRADO
VEGAS DE MATUTE	14	1	1,44	20,05	300,75	100,25	3	212	JUANA SANZ PABLOS	SECANO
VEGAS DE MATUTE	27	0	0,00	3,00	45,00	15,00	3	106	HEREDEROS DE FAUSTINO USEROS MARIA	PASTOS
VEGAS DE MATUTE	29	1	1,69	12,37	185,55	61,85	3	100	HEREDEROS DE CARMEN ANDRES ALVAREZ	PASTOS
VEGAS DE MATUTE	30	0	0,00	31,18	467,70	155,90	3	101	HEREDEROS DE PILAR COLORADO GUITIAN	PASTOS
VEGAS DE MATUTE	32	1	1,44	59,52	892,80	297,60	3	604	S RAH Y GIN FRANCESCO GRINDE FAI LACE	MONTE BAJO
VEGAS DE MATUTE	33	0	0,00	33,78	506,70	168,90	3	605	DESCONOCIDO	PASTOS
VEGAS DE MATUTE	37	0	0,00	12,97	194,55	64,85	3	104	FCO JAVIER TRUEBA USEROS	PASTOS

Junta de Castilla y León

Delegación Territorial de Segovia
Servicio Territorial de Industria, Comercio y Turismo

ANUNCIO de información pública relativa a la solicitud de autorización administrativa, declaración, en concreto, de utilidad pública y aprobación de proyecto de ejecución de la instalación eléctrica denominado "PROYECTO NUEVA LMT 15 KV DESDE CT 40CDQ9 HASTA CASCO URBANO DE TORRECABALLEROS EN SEGOVIA", en término municipal de Torrecaballeros, provincia de Segovia. Expediente: AT-13.336.

A los efectos previstos en la Ley 54/1997, de 27 de noviembre, del Sector Eléctrico, el Título VII del Real Decreto 1955/2000, de 1 de diciembre, y en los artículos 9, 13 y 25 del Decreto 127/2003, de 30 de octubre, se somete a información pública la solicitud de autorización administrativa, declaración en concreto de utilidad pública y aprobación del proyecto de ejecución, cuyas características principales son las siguientes:

a) Peticionario: UNIÓN FENOSA DISTRIBUCIÓN, S.A.

b) Objeto: Se proyecta el desdoblamiento de la LMTA 15 kV PLZ-712 "Tres Casas" mediante la construcción de una nueva línea aéreo - subterránea hasta el casco urbano de Torrecaballeros.

c) Término Municipal: Torrecaballeros (Segovia).

d) Características:

• Línea Subterránea Circuito Simple (Tramo CT 40CDQ9 - Apoyo n° 1): LSAT a 15 kV, de 469 m de longitud con conductor RHZ1 2OL 12/20 kV Al 3x(1x240) mm2, con origen en CT 40CDQ9 y final en paso aéreo - subterráneo proyectado en apoyo n° 1

• Línea Aérea Circuito Simple (Tramo Apoyo n° 1 - n° 5): LAAT a 15 kV, de 673 m de longitud con conductor 94-AL1/22-ST1A (LA-110) en circuito simple, con origen en apoyo n° 1 proyectado y final en apoyo n° 5 proyectado, mediante 5 apoyos proyectados. Se realiza una nueva derivación al CT 40PI47, eliminando el tramo anterior de la antigua derivación.

• Línea Subterránea Circuito Simple (Tramo Apoyo n° 5 - Casco Urbano): LSAT a 15 kV, de 207 m de longitud con conductor RHZ1 2OL 12/20 kV Al 3x(lx240) mm2, con origen en apoyo n° 5 y final en empalmes con LSAT existente antes de CT 40CCC6.

Se procederá al desmontaje del tramo de línea comprendido entre el apoyo CM n° 1 existente con XS 40HL42 y el apoyo CH existente de paso aéreo — subterráneo antes de CT 40CCC6.

e) Presupuesto: 134.741,24 euros.

La declaración de utilidad pública llevará implícita en todo caso la necesidad de ocupación de los bienes y adquisición de los derechos afectados, que figuran en el ANEXO I, e implicará la urgente ocupación a los efectos del artículo 52 de la Ley de Expropiación Forzosa.

Lo que se hace público para conocimiento general y para que todas aquellas personas que se consideren afectadas en sus derechos puedan examinar el proyecto en las dependencias administrativas que abajo se citan y, en su caso, se formulen a los mismos, las alegaciones y los datos oportunos para rectificar posibles errores de la relación del ANEXO I, presentándolos en el plazo de veinte días a contar a partir del siguiente al de la publicación de este anuncio. Esta publicación se efectúa igualmente a los efectos previstos en el art. 59 de la Ley 30/1992, de 26 de noviembre, de Régimen Jurídico de las AAPP y del Procedimiento Administrativo Común.

Las dependencias administrativas donde puede examinarse el proyecto, en días hábiles de lunes a viernes, de 9 a 14 horas, son: Servicio Territorial de Industria, Comercio y Turismo, domicilio: Plaza de la Merced, 12 teléfono 921 417 384 y fax: 921 417 196

Segovia, 28 de Agosto de 2012 EL JEFE DEL SERVICIO TERRITORIAL DE INDUSTRIA, COMERCIO Y TURISMO. Fdo.: Sergio GOZALO DE MERCADO.

ANEXO I
PROYECTO NUEVA LMT 15 KV DESDE CT 40CDQ9 HASTA CASCO URBANO DE TORRECABALLEROS EN SEGOVIA
RELACIÓN DE PROPIETARIOS, BIENES Y DERECHOS AFECTADOS

T.M.	DATOS DE PROYECTO						DATOS CATASTRALES		PROPIETARIO	NATURALEZA
	NºF	Apoyo	Sup. Ap. (m2)	Vuelo (m.l.)	Serv. Perm. (m2)	Ocup. temp (m2)	Polígono	Parcela		
TORRECABALLEROS	3	1	2,56	24,97	374,55	181,03	4	234	DESCONOCIDO	PASTOS
TORRECABALLEROS	4	0	0,00	70,22	1053,30	509,10	4	235	JOSE IGNACIO SANZ MIGUEL	PASTOS
TORRECABALLEROS	5	0	0,00	40,77	611,55	295,58	4	236	HDROS.DE JOSE LUIS LLORENTE SANZ	PASTOS
TORRECABALLEROS	6	1	1,44	151,59	2273,85	1099,03	4	237	JESUS SASTRE GARCIA	PASTOS
TORRECABALLEROS	7	0	0,00	6,52	97,80	47,27	4	256	HDROS. LUCIA HERRERO MANZANO	PASTOS
TORRECABALLEROS	8	1	1,00	27,88	418,20	202,13	4	258	PRIMITIVO MATAS MIGUEL PRIMITIVO MATAS SANZ ANTONIO MATAS SANZ	PASTOS
TORRECABALLEROS	9	0	0,00	13,25	198,75	96,06	4	259	PRIMITIVO MATAS MIGUEL PRIMITIVO MATAS SANZ ANTONIO MATAS SANZ	PASTOS
TORRECABALLEROS	10	0	0,00	40,37	605,55	292,68	4	261	CLARA SASTRE GÓMEZ	PASTOS
TORRECABALLEROS	11	0	0,00	37,71	565,65	273,40	4	263	LORENA GOMEZ DIAZ INES GOMEZ BLANCO	PASTOS
TORRECABALLEROS	12	0,5	0,50	56,56	848,40	410,06	4	264	PEDRO DE LUCAS GÓMEZ	PASTOS
TORRECABALLEROS	13	1,5	1,50	54,47	817,05	394,91	4	265	DIONISIA GÓMEZ SASTRE	PASTOS
TORRECABALLEROS	14	0	0,00	28,79	431,85	208,73	4	266	EMILIANO ROMERO MERINO	PASTOS
TORRECABALLEROS	15	1	2,56	142,8	2142,00	1035,30	4	180	LUCIANO GARCIA ITUERO JOSE MARIA SOMBRIA SOMBRIA CIPRIANO ANDRES BURGOS	PASTOS

SAN ILDEFONSO

El 1 de octubre arranca la nueva temporada de actividades en la piscina municipal

EL ADELANTADO / SAN ILDEFONSO

Un año más, las Piscinas Municipales de San Ildefonso ofrecen a todos sus usuarios una amplia gama de abonos para todas las edades y una extensa variedad de posibilidades para que casa usuario elija la opción que más le convenga. Además de la variedad de abonos, ofrece distintos cursos de natación, adaptados a diferentes edades y horarios.

En esta nueva temporada 2012-2013, las Piscinas Municipales de San Ildefonso ofertan cursos mensuales de dos días para los diferentes niveles.

Estas clasificaciones van desde natación Preescolar, una actividad dirigida para los niños entre tres y cinco años; cursos para niños, dirigidos a pequeños entre los seis y los catorce años; y cursos de adultos para mayores de catorce años.

Estas actividades se impartirán dos o uno día a la semana. Los que prefieran tomar sus clases dos días por semana podrán elegir entre hacerlo lunes y miércoles, o bien martes y jueves. Los que por su parte, prefieran asistir a clases de natación unicamente una vez por semana, podrán hacerlo los viernes o los sábados.

Los bonos varían en función del rango de edad, y se clasifican por niños (de 5 a 14 años), jóvenes (de 15 a 29 años), adultos (de 30 a 64 años)y mayores de 65 años y personas con discapacidad.

También varía su precio dependiendo de si la persona que solicita el abono para la Piscina Municipal está o no empadronado en la localidad.

Otra de las variaciones en el precio se puede dar si los abonos son familiares o si son individuales. Por tanto, no pagarán el mismo importe en los abonos mensuales familiares un matrimonio sin hijos, uno que tenga uno, dos, tres o más.

Los que sean abonados podrán disfrutar de los cursos de natación a mitad de precio.

Ayuntamiento de SAN MARTÍN Y MUDRIÁN (SEGOVIA)

ANUNCIO

INFORMACIÓN Pública relativa a la solicitud de autorización excepcional en suelo rústico para el Proyecto de **Ampliación de planta de tratamiento de SANDACH de categoría 1,** a instancia de SecAnim Bio-Industries, S.A.U., cuya ubicación se ubica en las parcelas 10003 y 2 del polígono 12 del término municipal de San Martín y Mudrián (Segovia)

Proyecto: Ampliación planta de tratamiento de SANDACH de categoría 1.

Promotor: SecAnim Bio-Industries, S.A.U.

Ubicación: Parcelas 10.003 y 2 del polígono 12 del término municipal de San Martín y Mudrián (Segovia).

Exposición Pública: Veinte días hábiles contados a partir del siguiente al de la publicación del presente anuncio en el Boletín Oficial de Castilla y León.

Normativa: Artículos 23 y 25 de la Ley 5/1999, de 8 de abril de Urbanismo de Castilla y León y 293.4 y 307.3 del Decreto 22/2004, de 29 de enero, por el que se aprueba el Reglamento de Urbanismo de Castilla y León.

En San Martín y Mudrián a 29 de agosto de 2012.

LA ALCALDESA. Fdo. *Mercedes Fuentetaja Escribano*

CUÉLLAR

EDUCACIÓN

La Universidad de la Experiencia abre su plazo para formalizar la matrícula

La presentación oficial del curso 2012-2013 está prevista para el próximo día 9 de octubre a las 17,00 horas en el Centro de Día de Personas Mayores de la Gerencia Territorial

• El programa Interuniversitario de la Experiencia ya tiene abierto su plazo de matrícula en su extensión de la villa en la que está previsto que el curso se presente de manera oficial el martes 9 de octubre.

Participantes de una de las clases de la Universidad de la Experiencia en una ocasión anterior. / GABRIEL GÓMEZ

NURIA PASCUAL MAYO/ CUÉLLAR

La extensión de la villa del Programa Interuniversitario de la Experiencia tiene ya abierto su plazo de matrícula en el Centro de Día de Personas Mayores de la Gerencia Territorial de Servicios Sociales en la villa. Para poder acceder a esta formación es requisito indispensable ser residente en Castilla y León y tener cumplidos los 55 años. La matrícula tiene un precio de 50 euros para los alumnos de primero, segundo y tercero, y 50 euros también para los alumnos ya diplomados matriculados en asignaturas optativas.

Todos los alumnos deberán cursar un mínimo de 30 horas.

Las plazas de primer curso se asignarán por orden de recepción del formulario de matrícula y del resguardo bancario del pago hasta completarse el cupo. Los alumnos de segundo y tercero accederán directamente al programa previo pago de la matrícula, Los tres cursos compartirán el mismo aula y se ofertan plazas hasta completar un máximo de 75 alumnos entre todos los cursos.

DOCUMENTACIÓN Los alumnos que vayan a matricularse en primer curso deberán aportar la solicitud de matrícula cumplimentada, copia del DNI, resguardo del pago y dos fotografías; para el resto de cursos únicamente la solicitud de matrícula y el resguardo del pago.

La presentación oficial del curso 2012-2013, tendrá lugar en el Centro de Día de Personas Mayores el martes 9 de octubre a las 17.00 horas.

El **número de plazas** ofertado es de **un máximo 75** entre todos los cursos que se imparten

Ciudadano @delantado

tú. Opina sobre el Programa Interuniversitario de la Experiencia en www.eladelantado.com

Hasta el 19 de septiembre se admiten fotos para el Concurso de Fiestas

N.P. / CUÉLLAR

Hasta el 19 de septiembre de 2012, a las 15.00 horas permanecerá abierto el plazo de admisión de fotografías para participar en el Concurso fotográfico Fiestas de Cuéllar 2012 que celebra su vigésimo sexta edición.

Los trabajos que se presenten al certamen deberán ser originales. El número de obras por autor no excederá de cinco. El tema del concurso son las Fiestas de Cuéllar de 2012.

Se establecen cuatro premios. un primero de 400 euros, un segundo de 150 euros y un tercero de 100 euros y diplomas. A ellos se suma el premio a la Mejor Fotografía "Encierros de Cuéllar" dotado con 200 euros y diploma. Para este último premio, cedido por la Asociación Encierros de Cuéllar, el tema debe ser exclusivamente sobre los encierros.

Las obras se enviarán a: Ayuntamiento de Cuéllar. Concurso Fotográfico "Fiestas de Cuéllar" 2012. Plaza Mayor, 1. 40200 Cuéllar (Segovia).

Ganadores de la pasada edición del certamen fotográfico. / GABRIEL GÓMEZ

agenda

FARMACIAS DE GUARDIA

Farmacia Molinero

(C/ Santa Marina, hasta el domingo 23 de septiembre)

MONUMENTOS Y MUSEOS

Oficina de Turismo en el Castillo... 921 14 22 03.

Castillo de Cuéllar. Visitas teatralizadas sábados y domingos mañana y tarde. Recomendable reserva previa.

Centro de Interpretación del Arte Mudéjar. Iglesia de San Martín: Sábados, domingos y festivos. Grupos concertar visitas. Nos ofrece un paseo por la sociedad medieval mediante la imagen y el sonido.

Muestras mudéjares: Iglesias de San Martín, San Andrés, San Esteban, El Salvador, Santa M. de la Cuesta, Ábside de Santiago, Torre de Santa Marina.

TELÉFONOS DE INTERÉS

Policía Local 921140002
.....619374863
Guardia Civil 921143420
Bomberos 921140274
Juzgado 921140004
Ayuntamiento 921140014
Oficina de Turismo 921142203
Estación de Autobuses 921141513
Centro de Salud..... 921142244
Urgencias 921140820
Cruz Roja 921140869
Correos 921140817
Polideportivo 650371252
Piscinas 921140520
Club de Golf 921142158

Agencia Funeraria Santa Teresa & La Purísima
NUEVO TANATORIO EN CUÉLLAR
· 4 Salas de Velatorio.
· Amplio Hall y Cafetería.
· Gran Aparcamiento.
· Atención y servicio permanente 24H.
Tfnos. Directos 24 H.
902 022 324
921 140 816
921 140 327

CULTURA

Alicia García apuesta por un proyecto de «comercialización» del Románico de Castilla y León ■ La consejera de Cultura afirmó que el proyecto cultural 'Zamora Románica' debe ir acompañado por un proyecto de «comercialización» del Románico «con vistas a potenciar» ese estilo. Alicia García recogió la Medalla de Honor de la Cofradía de la Virgen de la Concha de Zamora, con la que se reconoce el trabajo de la Junta.

Seis de cada diez usuarios de ayuda a domicilio seguirán igual que ahora

Dependencia. Los cambios en la normativa estatal sólo afectarán a cuatro de cada diez, que de media verán reducidas las horas de atención en un 23 por ciento

Apuesta. La consejera de Familia asegura que la «Junta sigue apostando por la aplicación de la Ley de la Dependencia pese a las dificultades presupuestarias»

E. PRIETO (ICAL) / VALLADOLID

Los cambios introducidos en la normativa estatal que regula el servicio de ayuda a domicilio sólo afectarán a algo más del 39 por ciento de los usuarios del mismo en Castilla y León, unas 8.900 personas, que reciben esta atención como parte de sus prestaciones por dependencia. De media verán reducidas las horas de ayuda un 23 por ciento, según explicó la consejera de Familia e Igualdad de Oportunidades, Milagros Marcos, quien recalcó que los 13.500 usuarios restantes seguirán con las mismas condiciones.

Así, el máximo para los grandes dependientes ha pasado de 90 a 70 horas y el mínimo de 55 a 46; para los dependientes severos, el tope ha bajado de 55 a 45 horas y el mínimo de 30 a 21, y para los moderados, se ha reducido el máximo de 30 a 20 horas y se ha eliminado el mínimo, que antes era de 12 horas. Dentro de esa horquilla, son los profesionales de los servicios sociales los que determinarán cuál es «la intensidad más adecuada» en cada caso.

Marcos explica que en 2011 un total de 22.400 castellanos y leoneses se beneficiaron de este servicio, con un coste de 72 millones. De ellos, cerca del 61 por ciento no eran personas dependientes y ahora «no ha cambiado ni la intensidad de la ayuda ni su aportación económica». Al respecto, señaló que en 2009 se estableció para estas personas un promedio de atención de 11 horas y un techo de 20, que se ratificó el año pasado.

Asimismo, incidió en que «todo el mundo sigue teniendo el servicio», aunque con menos horas en el caso de los dependientes en cumplimiento del Real Decreto-ley 20/2012, de 13 de julio, de medidas para garantizar la estabilidad presupuestaria y de fomento de la competitividad, que establece esa rebaja adaptando las horas en todas las comunidades.

La consejera informa que el servicio tiene un coste de 14 euros por hora, sufragado entre la Administración autonómica, las corporaciones locales y los usuarios. Al respecto, señala que el 20 por ciento de los beneficiarios accede de forma gratuita porque no tiene capacidad económica suficiente y que el resto abona una cuantía fijada por los servicios sociales en función de sus necesidades, del tipo de dependencia reconocida y de su capacidad económica, de forma que «nadie paga más del 70%».

En 2011 el presupuesto para esta prestación ascendió a 72 millones, de los cuales la Junta aportó el 74 por ciento (53 millones), los usuarios un 13 por ciento (9,5 millones) y las corporaciones locales el otro 13 por ciento (9,5 millones) de media porque son competentes en esta materia y cada una puede decidir cuánto destina.

La consejera cree que los cambios introducidos en materia de dependencia supondrán un ahorro de 4,7 millones este año para la Junta por la reducción del número de horas en los últimos cuatro meses del año, con un gasto estimado total de 48,3 millones. De forma paralela se rebajará la aportación de las entidades locales y «lógicamente» de los usuarios al recibir menos horas.

Marcos resalta que, mientras que la intensidad de atención ha bajado un 23 por ciento de media para los dependientes, la Junta ha reducido su aportación a la ayuda a domicilio un 9 por ciento porque el 60 por ciento de los usuarios sigue igual y además la norma entró en vigor el 1 de agosto, por lo que solo afecta a los últimos cuatro meses del año.

MENSAJE DE TRANQUILIDAD. La titular de Familia quiere lanzar un «mensaje de tranquilidad» ya que asegura que «la Junta sigue apostando por la aplicación de la Ley de Dependencia» pese a las dificultades presupuestarias, que recuerda que han existido desde que se aprobó en 2007 por los incumplimientos del Gobierno central. «La aportación del Estado a las prestaciones por dependencia es insuficiente como lo ha sido siempre», afirma.

Marcos recuerda que su departamento ha alcanzado pactos en el marco del Diálogo Social y con todo el sector para «ajustar la atención a las personas dependientes garantizando la sostenibilidad financiera del sistema y fomentando además los servicios profesionales, generadores de empleo y garantes de la calidad de la atención frente a los cuidados familiares».

En el caso concreto de la ayuda a domicilio, destaca que se han ampliado las posibilidades de los usuarios dependientes ya que, además de poder solicitar la que prestan las entidades locales, ahora pueden adquirirla directamente en la empresa acreditada que quieran, «de forma que ninguna persona dependiente tiene que estar en lista de espera» para recibir esta ayuda.

La consejera de Familia, Milagros Marcos (c), firmó el pasado mes de julio un acuerdo sobre ayudas de emergencia social en el marco del Diálogo Social. / ICAL

Horas de ayuda a domicilio para las personas dependientes

Beneficiarios del servicio de ayuda a domicilio en Castilla y León en 2011: 22.400
Beneficiarios con dependencia reconocida: 8.900

		Hasta el 1 de agosto de 2012		Modificaciones introducidas por el Real Decreto del 13 de julio			
				Con reconocimiento anterior al 15 de julio de 2012		Con reconocimiento posterior al 15 de julio de 2012	
		Máximo	Mínimo	Máximo	Mínimo	Máximo	Mínimo
GRADO III	Nivel 2	90	70	70	56	70	46
	Nivel 1	70	55	55	46		
GRADO II	Nivel 2	55	40	45	31	45	21
	Nivel 1	40	30	30	21		
GRADO I	Nivel 2	30	21	20	-	20	-
	Nivel 1	20	12				

FUENTE: Consejería de Familia e Igualdad de Oportunidades ICAL

> [,,]
> **Milagros Marcos**
> Consejera de Familia
> «Para los no dependientes, no ha cambiado ni la intensidad de la ayuda ni su aportación económica»

Los participantes en la marcha antinuclear celebran que la empresa no haya solicitado una prórroga para su explotación. / ICAL

Un millar de personas brinda por el cierre de la central nuclear de Garoña

Los participantes en la marcha apelan a la ruina técnica y económica de la planta atómica como argumentos para su clausura

• Antinucleares y ecologistas celebraron lo que entienden como una «jornada histórica» después de que la empresa no solicitara la renovación de la explotación de la planta.

L. SIERRA (ICAL) / BURGOS

Alrededor de 1.000 personas se concentraron ayer a las puertas de la central nuclear de Santa María de Garoña (Burgos) para «celebrar» y exigir el cierre de la planta y mostrar su contrariedad a la política nuclear del Gobierno central que consideran «insegura».

El director de Greenpeace en España, Mario Rodríguez Vargas, participó en la marcha antinuclear más numerosa de las últimas décadas para celebrar lo que organizaciones ecologistas entienden como un «claro triunfo», después que Nuclenor haya decidido no solicitar la renovación para su explotación. Rodríguez reconoció que la decisión de la empresa ha sido recibida como una «noticia inesperada» que entienden como «un cierre patronal».

«Dos décadas después de decir que la energía nuclear es peligrosa es ahora la propia industria la que nos corrobora que es así», aseveró.

Muchas de las personas que salieron desde la localidad burgalesa de Barcina del Barco coincidieron en señalar que «se trata de una mezcla agridulce», consciente de que «jurídica y políticamente el tema está cerrado», según puntualizó el director de Greenpeace, quien espera que «se anuncie pronto» el plan de desmantelamiento.

Por su parte, los responsables de la Coordinadora contra Garoña apelaron a que «debe cerrar el 5 de julio», atendiendo a que la central «entra ahora en una situación ilegal», que exige que esté obligada a cerrar en diez meses. En este sentido, desde la coordinadora entienden que el Ejecutivo central «ha mentido», al confirmar que Garoña es segura y barata. Ellos creen que las eléctricas «han chantajeado al Gobierno pese a que la central es una ruina técnica y económica».

BRINDIS. Bajo consignas como 'Garoña nunca más' y 'Esta central la vamos a cerrar', cientos de personas saltaron al son de la música para festejar lo que entienden como una jornada «histórica». Por ello, no faltó un brindis para celebrar la que, para muchos, puede ser la última marcha a los pies de Garoña.

Desde que el Gobierno de Rodríguez Zapatero anunciase en 2009 el cierre y desmantelamiento de la central para 2013, Garoña ha pasado de ser la central más antigua y más pequeña de España a ser el caballo de batalla de organizaciones antinucleares y la empresa propietaria, Nuclenor.

REACCIONES

• Gaspar Llamazares (IU). El diputado nacional de Izquierda Unida Gaspar Llamazares declaró en la localidad burgalesa de Barcina del Barco (Burgos) que «a Garoña la cierra la realidad, pese a los intentos del Gobierno de mantenerla». El ex coordinador de IU participó en la tradicional marcha antinuclear, al entender que «Garoña no tiene ningún futuro», después de la decisión de Nuclenor. Llamazares considera que «la realidad de una energía insostenible» se presenta más fuerte que cualquier decisión gubernamental.

• Ramiro Ruiz Medrano. El delegado del Gobierno, Ramiro Ruiz, calificó de «mala noticia» para la Comunidad el cierre de Garoña previsto por la empresa que la gestiona para julio de 2013 y expresó su «esperanza» de que «se pueda corregir la situación administrativa» del complejo. «La apuesta que, en su día, hizo el Gobierno de España por la continuidad de Garoña no ha tenido la respuesta correspondiente por parte de la empresa», dijo. "Espero que se pueda rectificar y que Garoña pueda continuar».

BUENAS MANERAS

JUAN MANUEL OLCESE

Delegado del Gobierno

El pasado 13 de enero el Consejo de Ministros nombró a Ramiro Ruiz Medrano delegado del Gobierno en Castilla y León. Nueve meses es tiempo más que suficiente para hacer balance.

Desde el primer momento la exigencia ha sido máxima: huelga general del 29 de marzo, protestas de los funcionarios, primer aniversario del 15-M, conflicto minero, manifestación del 19 de julio, etc. Con un estilo cercano y dialogante, pero también preciso y riguroso, Ruiz Medrano ha defendido la libertad de expresión de todos los colectivos y a la vez ha garantizado el orden y la normalidad que deben imperar en una democracia consolidada. La llegada del AVE a Zamora en 2013, el trazado de la A-11 y el plan de eficiencia de Aena son las prioridades del nuevo curso político, iniciativas que dinamizarán nuestra región.

Este vallisoletano, padre de dos hijos y licenciado en Filosofía y Letras, es un destacado humanista consciente de que la política se hace grande y fuerte siendo sensible con los problemas de los ciudadanos. En un momento de creciente desafección hacia la clase política, Ruiz Medrano es una de las pocas excepciones. Cuando tomó posesión de su cargo se propuso acercar la Delegación del Gobierno a la sociedad, objetivo que ha cumplido con creces. Para muestra un botón. A finales de mayo apadrinó la promoción de segundo de Bachillerato del IES Leopoldo Cano de Valladolid. Este instituto está ubicado en Pajarillos, un barrio marcado por lacras como el paro y la droga. Su presencia en la ceremonia de graduación supuso el merecido reconocimiento al esfuerzo de los alumnos y de sus familias.

Otro testimonio valioso es el de Luis Alonso Laguna, histórico alcalde socialista de Serrada, que a pesar de militar en partidos distintos, reconoció que Ramiro Ruiz Medrano le había ayudado en muchas ocasiones y que era como su ángel de la guarda. Por todo ello no es de extrañar que al delegado del Gobierno en Castilla y León se le conozca como al político del que hasta los rivales hablan bien.

BREVES

POLÍTICA

Óscar López, elegido presidente de la Comisión de Listas del PSOE

■ El Comité Federal del Partido Socialista, que se reunió ayer por primera vez en Madrid tras la celebración del 38 Congreso de la organización en el que Alfredo Pérez Rubalcaba fue reelegido como secretario federal, acordó nombrar al actual secretario de Organización, el segoviano Óscar López, como presidente de la Comisión de Listas, según informaron fuentes del comité.

SUCESOS

Dos motoristas muertos en las carreteras durante el fin de semana

■ Un motorista de 36 años falleció a última hora de la tarde del sábado como consecuencia de un accidente de moto registrado en la N-630, a dos kilómetros de la localidad de La Robla (León) en sentido León, en la subida al Rabizo. Se da la circunstancia de que fue el segundo motorista fallecido este fin de semana en la provincia de León tras la muerte de otro conductor la misma tarde del sábado en Riaño.

COMERCIO

La Feria de Muestras de Valladolid cierra tras recibir a más de 280.000 personas

■ La 78 edición de la Feria Internacional de Muestras de Valladolid cerró sus puertas ayer tras nueve jornadas en las que el recinto ferial ha albergado actividades para públicos de todas las edades, que han podido disfrutar alrededor de 283.000 visitantes, una cifra prácticamente idéntica a la del pasado año. Sin embargo, el volumen de las transacciones económicas directas se ha visto reducido respecto al año anterior, según opiniones de los expositores.

SOCIEDAD

Medio millar de antitaurinos exigen la abolición del Toro de la Vega

■ Más de 500 personas de diferentes lugares de España rompieron ayer en Tordesillas (Valladolid) una simbólica lanza para exigir la abolición del torneo del Toro de la Vega, que se celebrará el martes, día 11. El acto de protesta organizado por el Partido Animalista – Pacma, que se repitió por octavo año consecutivo bajo un fuerte despliegue policial y sin ningún incidente, se celebró en el mismo lugar donde dentro de dos días tendrá lugar un festejo que los participantes calificaron de «vergüenza nacional», además de exigir a las autoridades que cumplan las leyes para acabar con el «maltrato animal».

El cineasta burgalés Giménez Rico, en el colegio de La Salle con sus compañeros en el año 1947. / FOTOS: ICAL

José María Bermúdez de Castro, codirector de Atapuerca, en su etapa colegial.

La **vuelta al cole** en 15 miradas

Políticos, religiosos, deportistas y artistas de reconocido prestigio en Castilla y León repasan sus sensaciones y recuerdos del regreso a las aulas tras un largo verano de descanso y juegos

ICAL / VALLADOLID

En estos días en que los más pequeños llenan sus mochilas de libros, cuadernos y lápices, otros recuerdan con añoranza cuando ellos eran los protagonistas de esta carrera del comienzo de curso… Todos aprovecharon sus años de colegio, o al menos lo intentaron, para acumular experiencia y conocimientos en la vida. Un saber que les ha llevado a ocupar puestos de responsabilidad y a destacar en su carrera profesional. Un grupo de personas de Castilla y León recuerda las sensaciones que aún perviven en su memoria, algunos desde hace muchos años y otros menos.

Políticos, escritores, deportistas o artistas repasan sus anécdotas y destacan ese «reencuentro inolvidable» con los compañeros, a pesar de que para algunos, la víspera de acudir al colegio «era un día de angustia y tristeza».

La ilusión, ese sentimiento compartido ante el regreso a la escuela, revive con el texto creado ex profeso para este reportaje por la escritora Reyes Calderón, que transporta, a su lado y dentro de su bulliciosa imaginación, a los instantes mágicos del inicio escolar.

CARLOS AMIGO
Arzobispo emérito de Sevilla

El estudiante Carlos Amigo, cardenal y arzobispo emérito de Sevilla (Medina de Rioseco, Valladolid, 1934), era un tanto «irregular». Según reconoce él mismo, era muy bueno en lo que le gustaba, la Química, y un poquito peor en lo que no, el Latín. En todo caso, al inicio de curso siempre experimentaba una mezcla de «ilusión y disgusto» por tener que volver «a los madrugones y los deberes», aunque todo se compensaba «con el encuentro inolvidable con los compañeros» que aún hoy recuerda.

ABEL ANTÓN
Atleta

Abel Antón (Soria, 1962) aprendió a correr en el colegio Juan Yagüe de la capital soriana y a los 13 años aquella afición se convirtió en su pasión. Recuerda con mucha alegría la 'vuelta al cole' por ver a sus compañeros con los que jugaba al fútbol en el recreo e incluso reconoce que se le hacía largo el verano. Además, como curiosidad, Antón y sus amigos cogían fruta de los árboles en el camino al colegio y después se la comían al llegar.

SERGIO ASENJO
Futbolista

El palentino Sergio Asenjo (1989), portero en el Atlético de Madrid, recuerda lo «ilusionantes» que eran los días previos al inicio de curso. «Me encantaba tener que ir a comprar el material escolar y forrar los libros y, como a todos los niños, de pequeño me hacía bastante ilusión la vuelta al cole». Sobre todo, por el «esperado reencuentro» con los amigos.

Ese recuerdo le acompañará siempre, pues en los colegios en los que estudió (Sofía Tartilán y Santo Domingo de Guzmán, en Palencia) «siempre hubo buen ambiente». A su juicio, la escuela entonces se caracterizaba por el excelente trato entre profesores y alumnos y, pese a su juventud, sabe que las cosas han cambiado.

BERMÚDEZ DE CASTRO
Paleoantropólogo

José María Bermúdez (Madrid, 1952) echa la vista atrás para recordar cuando, después de tres largos meses de vacaciones en el campo, tenía que regresar al cole. «No lo recuerdo como un verdadero trauma, pero no era agradable», confiesa, ya que para él era muy difícil adaptarse a la disciplina escolar después de semanas de juegos y aventuras.

> [”]
> **Giménez Rico**
> Cineasta
> «Aunque está de moda poner a parir a los colegios de frailes, guardo un estupendo recuerdo»

> [”]
> **Soraya Rodríguez**
> Portavoz del PSOE
> «Me encantaba la semana previa cuando había que recoger los libros y comprar todo el material escolar»

De aquellos años guarda muchas vivencias. «Creo que los deberes son más duros ahora porque cuando hago la tarea con mi hija veo que las exigencias han cambiado, pero aprendimos mucho y muy bien». Aplicado, afirma que «no sacó buenas notas hasta que llegó a la Universidad». Sin embargo, guarda un grato recuerdo de «problemas matemáticos con difícil solución», amigos para toda la vida y deseos de niñez que, con el tiempo, ha visto cumplidos.

RICARDO BLÁZQUEZ
Arzobispo de Valladolid

Ricardo Blázquez (Villanueva del Campillo, Ávila, 1942) destaca las diferencias entre la escuela de hoy y de ayer: «Éramos dos clases de 80 alumnos, no sé cómo lo hacían los profesores». Además, reconoce que «siempre» fue «con mucho gusto a la escuela», hasta el punto de que si algún día no había «lo sentía profundamente», y recuerda con una sonrisa los recreos porque «era un rato muy deseado y bien aprovechado para jugar».

REYES CALDERÓN
Escritora

La escritora vallisoletana Reyes Calderón, autora de la saga de intriga superventas protagonizada por Lola MacHor, nos invita a acompañarla en un viaje en el tiempo con un relato muy personal: «La falda me queda corta, o demasiado larga: rara vez en su sitio. Los calcetines, tras tantas semanas calzando playeras, pican; los zapatos aprietan. Pero nada de eso importa demasiado: es día de estreno. Llevo los libros en la mano, muchos. El forro, a veces, se desprende, porque son heredados, sin que por ello dejen de oler a nuevo. Entonces, los libros servían de un año para otro, de década en década porque Colón seguía siendo Colón y la raíz cuadrada no se había puesto a régimen. El estuche siempre es distinto: los pierdo casi tanto como la cabeza o el autobús que me lleva hasta la carretera de Simancas. La entrada de castaños impresiona, y la hermana superiora, hábitos marrones hasta los pies, también, aunque sonríe. Siempre sonríe: sonreír es una buena táctica sin efectos secundarios. Llevo la bata planchada, creo que durará dos días, y me han cosido un pañuelo con una cinta, para que no lo extravíe. Si fuera posible, me pegarían los cordones a los zapatos: también los pierdo. ¿En qué fila me pondrán? ¡Oiga que yo no veo bien, mejor delante! ¡Por Dios, que no me toque al lado de Fulana, que se saca los mocos y los pega en el pupitre, o donde pilla! ¡Ya podía tocarme con Mengana, la popular del grupo! Y como bocata de chorizo o de chocolate, no como Mengana que lleva bollería fina.

La pizarra está intacta: como si acabaran de fregarla, y las tizas tiesas y blancas. Y todas estamos nerviosas, excitadas. En el patio, historias del verano: siempre buenas. Y luego está el comedor. Seguro que ponen lentejas, Otra vez las lentejas. ¿Por qué tendrán tanta obsesión con ellas? Hay profesor nuevo de gimnasia. Guapo como pocos. Seguro que este año, hasta salto ese maldito plinton. Suena la campana: las Matemáticas no saben de estreno. Empieza a llover».

JOSÉ LUIS CONCEPCIÓN
Presidente del TSJ

Fueron varios los colegios por los que pasó el actual presidente del Tribunal Superior de Justicia de Castilla y León, José Luis Concep-

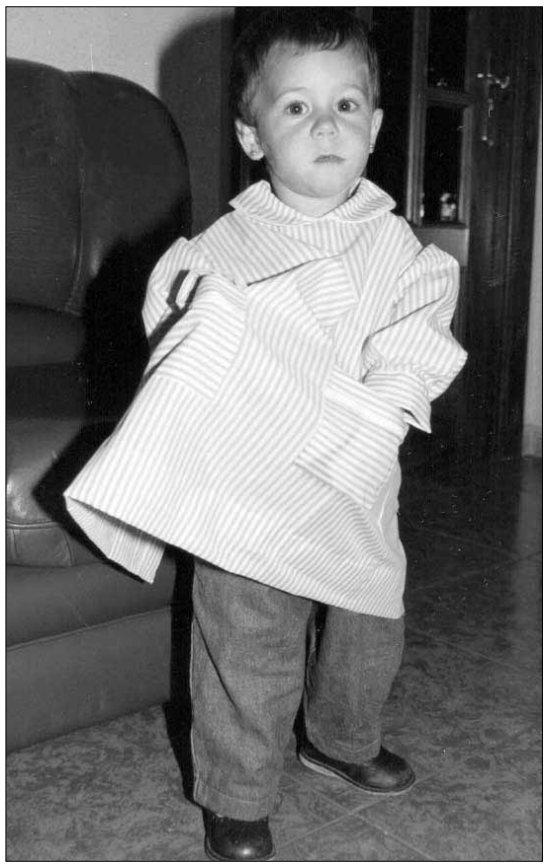

La nadadora palentina Ester Rodríguez, con su 'babi'.

Sergio Asenjo, portero del Atlético de Madrid, en una imagen de archivo de su etapa en el colegio en la capital palentina.

ción (Segovia, 1961). La profesión de su padre le llevó, entre otros, al Lourdes de Valladolid y a los Maristas de Segovia. En su retina se entremezcla de aquella época «la melancolía por el verano que se iba y la ilusión del reencuentro con los compañeros». Recuerda empezar el curso con sus botas 'Gorila' que destrozaba jugando al fútbol con compañeros con los que mantiene el contacto y «el bocata del recreo o las fiestas de fin de curso».

ANTONIO GIMÉNEZ RICO
Cineasta
Giménez Rico (Burgos, 1938) recuerda «con cierta ilusión» el retorno a la escuela, que suponía «en el fondo un cambio de vida». «Aunque el veraneo era estupendo, llegaba un momento en que deseabas volver para reencontrarte con tus compañeros», explica. Estudió en La Salle de Burgos durante los primeros años del franquismo, y sostiene que «aunque está de moda poner a parir a los colegios de frailes», con el paso del tiempo conserva «un recuerdo estupendo del colegio y los profesores».

'EL NIÑO DE LA CAPEA'
Torero
No tan buenos recuerdos guarda en su memoria el torero salmantino Pedro Gutiérrez Moya, 'El Niño de la Capea' (Salamanca, 1952), ya que confiesa que los religiosos de su centro no le trataron «demasiado bien». A los siete años fue por primera vez al colegio, a La Salle, y confiesa que enseguida se dio cuenta de que ésa no iba a ser «su salvación en el futuro». Por ese motivo, a los 14 años ya estaba «currando, que era lo que tocaba en esa época». Lo único que recuerda con cariño es precisamente cuando se «escapaba» del cole para ir a la escuela de tauromaquia a la que debe su nombre artístico, La Capea. Con nueve o diez años «toreaba» a los curas, según relata el mismo, y eran frecuentes sus faltas para dedicarse a lo que sería la pasión de su vida y su carrera profesional.

JESÚS POSADA
Presidente del Congreso
Más que el primer día de clase, lo que recuerda del inicio de curso el presidente del Congreso de los Diputados, Jesús Posada (Soria, 1945), es la víspera de la vuelta a clase: «Era un día de angustia y una tristeza enorme porque acababa un verano que entonces sí era verano». Y es que, entonces el primer día de clase no era el 10 de septiembre, sino que se incorporaban a las aulas a comienzos de octubre. «Eso eran vacaciones largas de verdad, y la vuelta al colegio la veías con una tristeza inevitable. ¡Y eso que era un buen estudiante y me gustaban los libros!», apunta.

> [”]
> **Carlos Amigo**
> Arzobispo emérito Sevilla
> «Experimentaba una mezcla de ilusión y disgusto por tener que volver a los madrugones y a los deberes»

> [”]
> **Bermúdez de Castro**
> Codirector de Atapuerca
> «Tengo un buen recuerdo de mi etapa escolar y creo que en España tuvimos la suerte de aprender bien»

DANI MARTÍNEZ
Humorista y presentador de TV
El humorista y presentador de televisión Dani Martínez (Astorga, León, 1982) estudió en los PP Agustinos de León. Recuerda que fueron 12 años en los que hizo muchos amigos, que aún conserva, y de «algún que otro amor platónico». «Lo peor era que si había lío en la parte de atrás la culpa era de Martínez. Me castigaban mucho, pero como era buen estudiante una cosa compensaba la otra».

ESTER RODRÍGUEZ
Nadadora
Ester Rodríguez, nadadora palentina y diploma olímpico en las Paralimpiadas de Pekín, recuerda como si fuera hoy sus peleas con la prenda más típica del colegio, el 'babi'. No lo soportaba, sólo quería quitárselo y era incapaz de comprender por qué debía ponérselo. Además, recuerda: «Cuando los compañeros regresaban de los cursos para aprender a nadar, todos pensaban que yo no iba a la piscina porque no podría y se llevaron una enorme sorpresa cuando les dijeron que ya sabía nadar.», reconoce con orgullo.

SORAYA RODRÍGUEZ
Portavoz socialista en el Congreso
La vallisoletana Soraya Rodríguez (Valladolid, 1963) rememora su tiempo en el colegio como «muy bonito» y guarda «muy buen recuerdo». De su colegio Amor de Dios de Valladolid, donde estudió EGB, destaca los días previos en los que recogía los libros o compraba el material escolar. «Esa semana me encantaba», subraya con nostalgia de un periodo en el que ansiaba «volver a ver a las amigas».

No siempre fue así. Cuando era muy pequeña lloró cuando la dejaban en el colegio. «Estaba acostumbrada a irme con mi madre a la carnicería». Poco a poco fue pasando y Soraya vivió una época feliz en el colegio donde sí recuerda «con horror» la asignatura de Pretecnología, «una especie de manualidades donde era nefasta».

MANUEL SÁNCHEZ MONGE
Obispo de Mondoñedo-Ferrol
Sánchez Monge (Palencia, 1957) era en sus años jóvenes un ávido lector, sobre todo de poesía y literatura clásica. Ese amor a la lectura lo adquirió en el colegio donde, asegura, había «muy buenos profesores», precisamente sobre todo de Lengua y Literatura Castellana. Según rememora, su madre le decía que no leía ni tebeos y luego pasó a no parar de pedirle libros hasta el punto de que «casi no cabían en las estanterías de casa».

JOSÉ ANTONIO SAYAGUÉS
Actor
Aunque han pasado muchos años, Sayagués (Salamanca, 1952) recuerda con cariño el primer día que fue al colegio con tres años. Se ha borrado de su memoria el nombre del centro, situado en el barrio de La Chinchibarra, pero no la primera imagen de su maestra, de cómo su madre se la presentó y nada más hacerlo, Sayagués le pidió que le enseñara letras, quería ver letras.

La maestra, rememora, le mostró un cuaderno pequeño que asegura puede ver aún si cierra los ojos, que tenía escritos con una caligrafía preciosa que le quedó grabado a pesar de la tierna edad. Es, según dice, el recuerdo más hermoso sobre su etapa escolar.

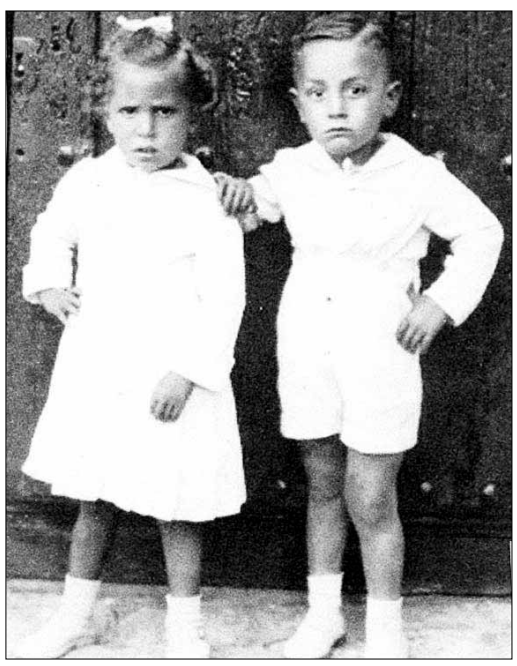

Manuel Sánchez Monge y su hermana.

José Luis Concepción, en su época escolar.

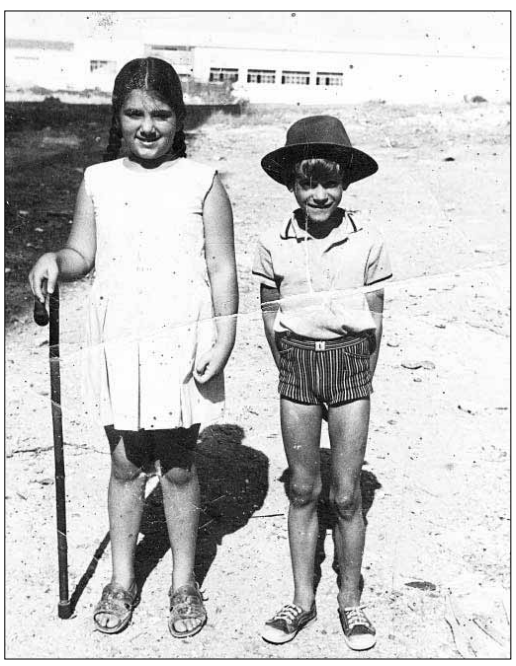

Abel Antón, junto a Leticia, una compañera del colegio.

Motada San Frutos

Segovia - Ermita de San Frutos - Torrecaballeros

16 SEPTIEMBRE

Salida: SEGOVIA 10:30 H
(Desayuno, de 9:30 a 10:30 H.)

Inscríbete en nuestra página web
www.eladelantado.com
o en las oficinas de El Adelantado en
C/ Morillo Nº 7 (junto al Jardín Botánico).

Tfno. información: 921 43 72 61
Horario de lunes a viernes, de 9,00 a 14,00
y de 17,00 a 19,00 horas.

BOCATA DE PANCETA a las 12:00 H
en Villar de Sobrepeña

COCIDO POPULAR 15:00 H
en Torrecaballeros

Inscríbete YA
precio por persona 20€

Organiza:

EL ADELANTADO DE SEGOVIA

Diputación de Segovia

Motada Torrecaballeros

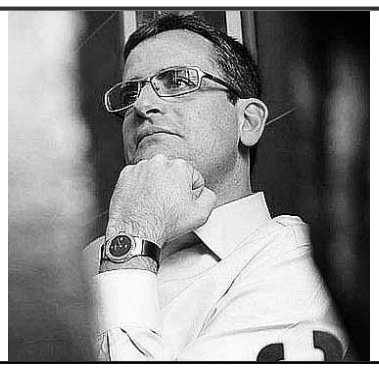

PAÍS VASCO

Basagoiti cree que el PP se merece gestionar el fin de ETA ■ El candidato a *lehendakari* por el PP vasco, Antonio Basagoiti, afirmó ayer que su partido es el «centro de Euskadi», representa un proyecto en el que «cabe todo el mundo», frente a los que «siempre piensan en la ruptura». Por este motivo, aseguró que el PP se merece gestionar el fin de ETA.

LA FRASE

«No es suficiente con derrotar al terrorismo, sino que también es importante trascenderlo y superarlo»

JOSÉ IGNACIO MUNILLA
OBISPO DE SAN SEBASTIÁN

El PSOE endurece su discurso

Los malos resultados que les otorgan las encuestas y las divisiones internas en Ferraz provocan que los socialistas anuncien una oposición más activa contra los recortes del PP

• El Comité Federal anuncia que no apoyará un segundo rescate, ya que consideran que la petición de ayuda acarreará «más recesión, más sufrimiento y más desempleo».

AGENCIAS / MADRID

Los malos resultados de las últimas encuestas, donde los socialistas no acaban de recortar distancias con el PP, y las grandes discrepancias que existen en torno al liderazgo de Rubalcaba han provocado que el discurso de Ferraz se radicalice, con el objetivo puesto en las elecciones regionales del País Vasco y Galicia. Así se constató ayer en su Comité Federal donde se desveló que el PSOE va a levantar «un muro enorme» frente a las medidas «antisociales» que ha puesto y prevé poner en marcha el Gobierno de Mariano Rajoy y aseguró que mantendrá la mano tendida para buscar los acuerdo en asuntos «básicos», aunque constata que el margen para el acuerdo es mínimo porque el Ejecutivo «no quiere ayuda». Además, sostuvo que un eventual rescate certificará la «incompetencia» del Ejecutivo del PP. Asimismo, el secretario general del PSOE, Alfredo Pérez Rubalcaba, planteó una reforma fiscal que permita que «los que más tienen, los que más ganan y los que más heredan» paguen más, de manera que sirva para que el Estado cumpla los objetivos del déficit y evite solicitar el rescate a Europa.

Fue la vicesecretaria general del PSOE, Elena Valenciano, la que se encargó de comunicar las conclusiones alcanzadas en el Comité Federal, el primero presidido por Alfredo Pérez Rubalcaba, y en el que los socialistas buscan construir una alternativa. Para ello, elaborarán unos Presupuestos Generales propios para 2013, con el empleo como objetivo central, una reforma fiscal y una Ley de Sostenibilidad Social.

Tras hacer un repaso de la actualidad y poner de relieve la «incompetencia y la insensibilidad» de Rajoy en estos meses en el Gobierno, Rubalcaba constató no solo la caída del «mito» de la capacidad de gestión de la derecha, sino la pérdida de la mayoría social que, a su juicio, ha sufrido el Gobierno a base de «mentiras, arrogancia y muy serios problemas de incomprensión de la realidad», según explicó Valenciano.

Frente al riesgo de que los «retrocesos» que están provocando las políticas de Rajoy acaben siendo «irreversibles», de que la «quiebra de la convivencia» deje «tirados» a millones de ciudadanos y de que aumente el «grave» deterioro de las instituciones, Rubalcaba puso de manifiesto la necesidad de continuar con la oposición «útil» que, según su *número dos*, viene practicando el PSOE buscando el consenso en los asuntos más básicos, sobre todo a nivel internacional, y rechazando de plano las medidas «antisociales» que ha adoptado hasta el momento.

«Si los *populares* hubieran acordado con el PSOE, las cosas serían totalmente distintas, pero acordar es sentarse para llegar a un espacio común. La decisión de no acordar y aplicar su deriva antisocial, injusta y caótica es únicamente del PP», criticó Valenciano.

«MEDIDAS INASUMIBLES». La oposición del PSOE será radical en el caso de que el Gobierno solicite un rescate aceptando las condiciones que inevitablemente, según los socialistas, éste traerá consigo y que, según ha remarcado, serían «inasumibles» para millones de ciudadanos» puesto que *tocarían* las pensiones y el desempleo.

> **Rubalcaba** plantea una **reforma fiscal** para que paguen más «los que más ganan y heredan»

Frente a esta eventual situación, Valenciano reiteró que los socialistas dirán no. «No apoyaremos un nuevo rescate acompañado de ajustes que son nuevos sufrimientos para los ciudadanos», insistió la responsable socialista, antes de apuntar que es al Gobierno le toca ahora «mover ficha» y explicar en el Parlamento si va a pedir o no un rescate para nuestro país. En caso de que sí lo reclame, Valenciano recordó que las Cortes deberán votar cualquier memorándum que lo acompañe. «No vamos a tolerar más negociaciones clandestinas», puntualizó.

La *número dos* del PSOE respondió también en nombre de la dirección socialista al planteamiento del dirigente del PSM, Tomás Gómez, de exigir un referéndum para el país opine sobre ese rescate. «Lo que estamos defendiendo es que es el tiempo del Parlamento», subrayó.

Valenciano insistió en la necesidad de defender la democracia parlamentaria porque está sufriendo ataques. Entre ellos, la propuesta de la presidenta de Castilla-La Mancha, María Dolores de Cospedal, de reducir a la mitad el legislativo autonómico y eliminar el sueldo fijo, una iniciativa que tildó de populista.

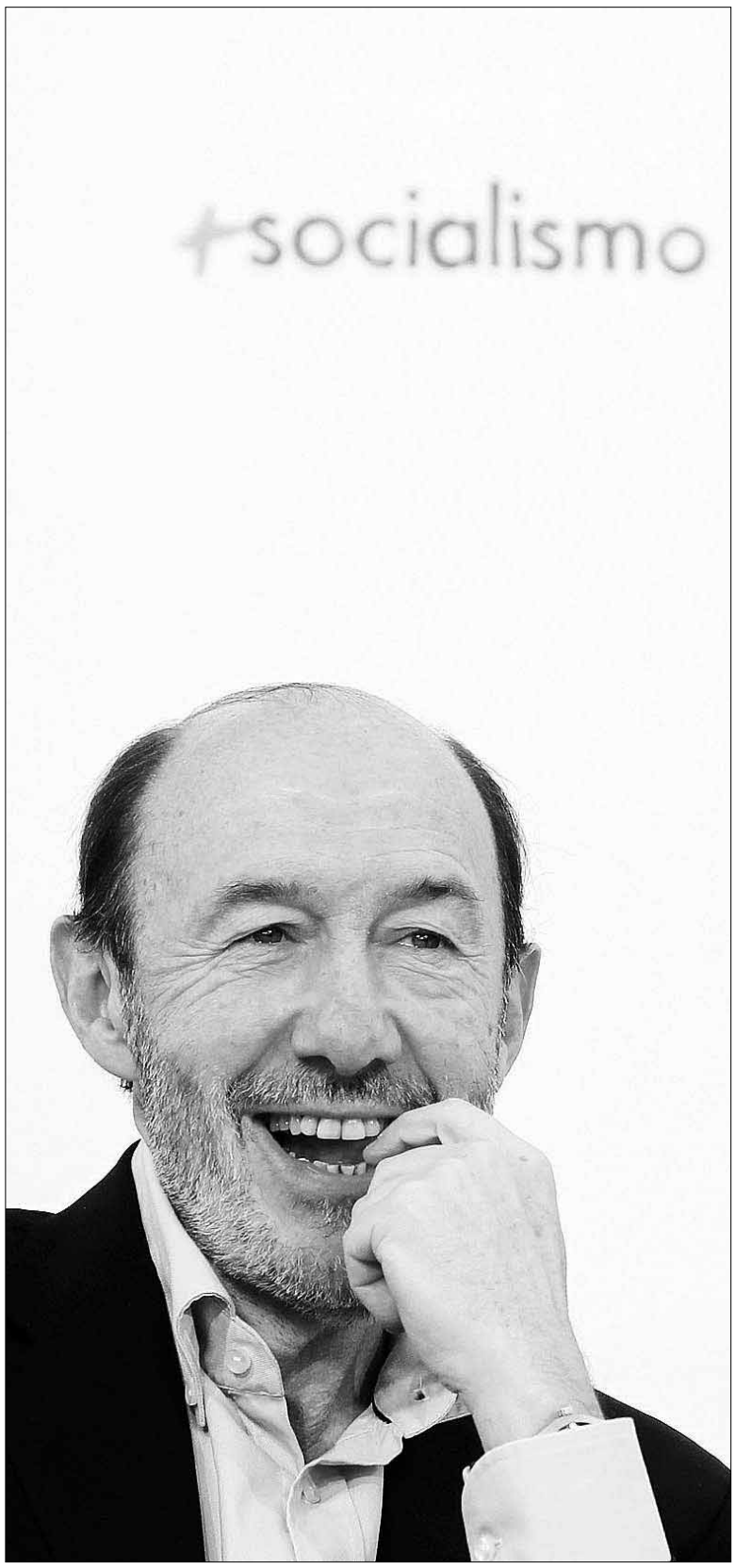

El secretario general de los socialistas, Alfredo Pérez Rubalcaba. / REUTERS

López y Vázquez respaldan a Rubalcaba

El *lehendakari* y candidato del PSOE a la reelección, Patxi López, y el candidato socialista a la Xunta de Galicia, Pachi Vázquez, respaldaron ayer el discurso que el secretario general del PSOE, Alfredo Pérez Rubalcaba, hizo ante el Comité Federal del partido y mientras el vasco señaló que la socialista será una oposición «contundente», el candidato gallego ensalzó que la intervención del dirigente del PSOE marca un punto de «inflexión». En declaraciones a los medios de comunicación durante la celebración del Comité Federal del partido socialista, López comentó que el discurso de Rubalcaba ha marcado el rumbo del PSOE y que ha estado «muy pegado al terreno y a la realidad». El *lehendakari* destacó que el secretario general del PSOE haya definido las líneas maestras del proyecto socialista frente a los recortes del Gobierno, que «lo único que están haciendo es desmantelar todo lo que tanto ha costado».

OPINIÓN

Un muro enorme

PILAR CERNUDA

Así ha descrito Elena Valenciano la estrategia que seguirá el PSOE a partir de ahora. Construirá «un muro enorme» que le separe del PP y que preserve las políticas sociales. El PSOE endurece su posición a partir de ahora, presentará fórmulas alternativas a las del gobierno empezando por una reforma fiscal, y dejará de ofrecer pactos a Rajoy. Se acabó lo que se daba, el primer comité federal del PSOE con Rubalcaba como presidente marcará un punto y aparte en las relaciones de los socialistas con el gobierno.

Rubalcaba necesitaba ese giro como el comer, y necesitaba celebrar de una vez su primer comité federal tras el congreso de Sevilla. Las cosas no van bien para el PSOE, que no avanza a pesar de que Rajoy está perdiendo fuelle –y votos- a chorros. El equipo Rubalcaba-Valenciano no cuaja, cantidad de dirigentes no ocultan su preocupación, y entre los militantes se afianza la idea de que la oposición es excesivamente blanda y que eso no hay quien lo entienda cuando los españoles, masivamente, se sienten indignados por los ajustes de Rajoy.

El muro enorme viene acompañado precisamente de una nueva línea de actuación como principal partido de la oposición. Lo anunció Rubalcaba en su intervención a puerta cerrada ante los miembros del comité federal, va a apostar por la dureza a partir de ahora. Está obligado a hacerlo, porque él, que tiene un impresionante olfato político, seguro que ha advertido antes que nadie que no cuenta con el respaldo incuestionable de la mayoría de los militantes. Y no se debe a que ganó el congreso por la mínima y le esperan, agazapados, los seguidores de Carmen Chacón. No es Chacón el problema, sino que no convence su gestión. Ni como secretario general del partido ni como líder de la oposición.

Otoño caliente para todos con dos comicios autonómicos a la vuelta de la esquina y, para el *jefe* de los socialistas, otoño en el que está obligado a cambiar para sobrevivir. ■

ELECCIONES

La presencia de Aznar en la campaña de Galicia y Euskadi, en el aire ■ El expresidente del Gobierno José María Aznar retomó ayer su agenda internacional que incluye actos en Perú, Guatemala o México. Por ello, está en el aire si participará en las campañas de las elecciones gallegas y vascas del próximo 21 de octubre.

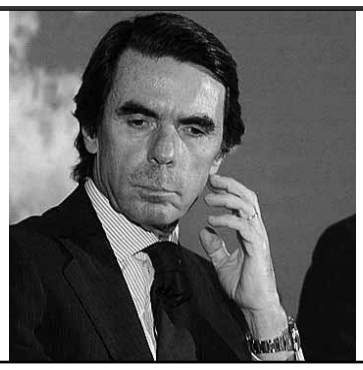

EXTREMADURA

Monago afirma que no espera llamadas del Gobierno tras criticar la subida del IVA ■ El presidente de Extremadura, José Antonio Monago, aseguró ayer que no ha tenido llamadas del Ejecutivo central tras su anuncio de subvencionar el IVA cultural hasta el 13 por ciento y que tampoco espera «recibirlas».

BARCELONA

Detienen a un hombre por la muerte de su pareja ■ Los *Mossos d'Esquadra* detuvieron ayer en *Sant Feliu de Codines* (Barcelona) a Alejandro C. M., de 31 años y nacionalidad española, como presunto autor del homicidio de su pareja, Eva E. C., de 33 años.

▶ GALICIA

DOMINGOS SAMPEDRO • *Cronista político de 'La Voz de Galicia'*

Faltan poco más de mes y medio para que los gallegos decidan si **Alberto Núñez Feijóo** debe seguir al frente de la *Xunta* o no. Agotó el plazo para fijar el 21-O. ¿Por qué? «La decisión de **Patxi López** le dio solo **seis días de margen**. De todos modos, hubiera apurado hasta el último día siempre. No quería interinidades ni una precampaña larga como la de **Zapatero**, de julio a noviembre», comenta **Domingos Sampedro**, un analista de *La Voz de Ga-*

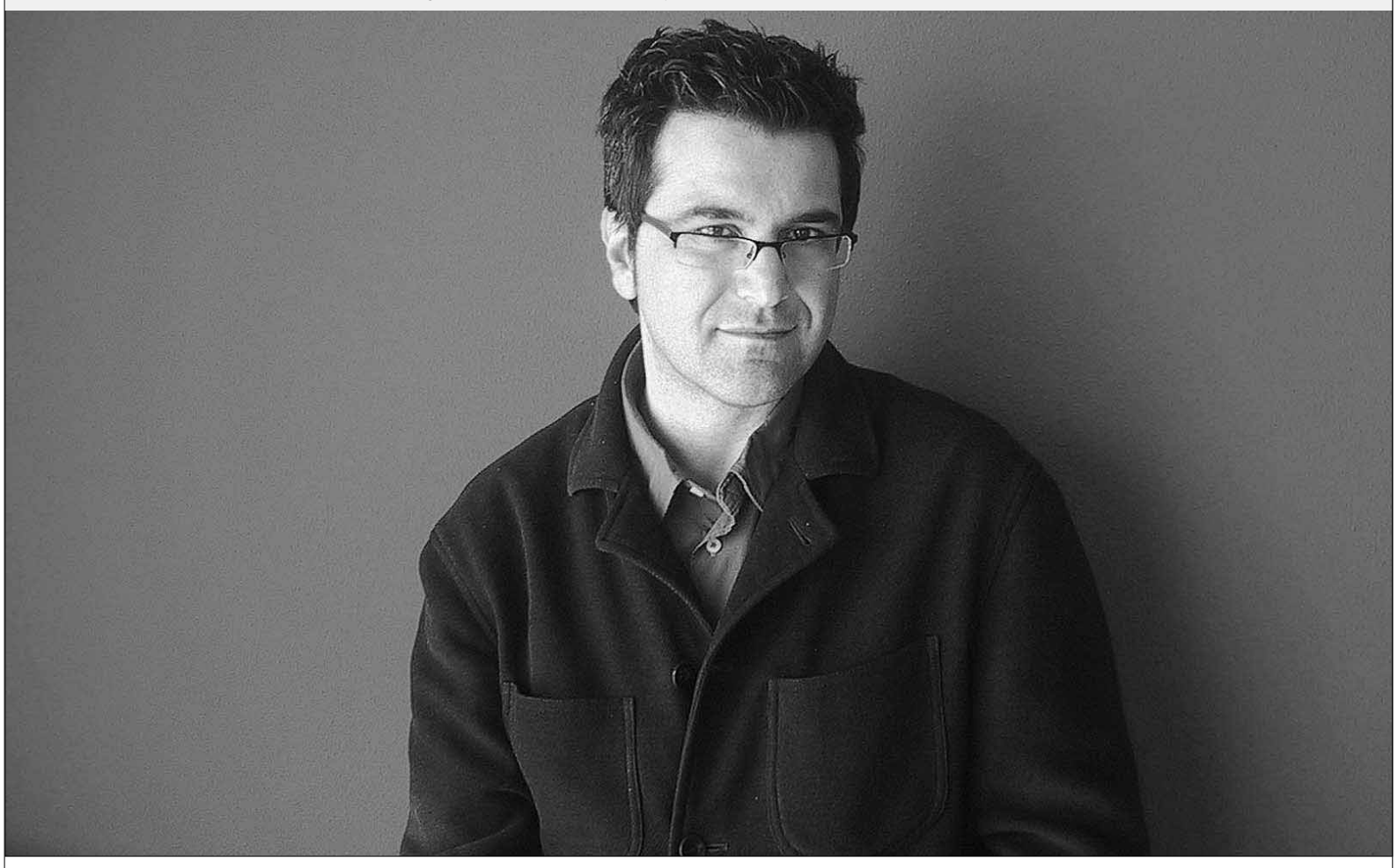

El periodista Domingos Sampedro asegura que los sondeos internos del PPG auguraban un rápido desgaste para final de año. / LA VOZ DE GALICIA

«El voto emigrante, a diferencia de 2005 y 2009, no será clave»

JAVIER M. FAYA (SPC)

Feijóo se la juega, pero, sobre todo, Rajoy, tras los serios varapalos del pasado 25 de marzo en Asturias y en Andalucía, el presidente del Gobierno juega en casa, y no se puede permitir que sus propios paisanos le castiguen por unas medidas impopulares que no le gustan. El periodista Domingos Sampedro tiene muy claro que lo que más pesó en el líder del PPG fue que Moncloa pudiera sacarse «cuanto antes» de encima la presión de las urnas.

López adelantó los comicios porque era incapaz de sacar adelante los Presupuestos. Feijóo tiene mayoría estable...

Aguardar a marzo tendría más riesgos políticos para el PP gallego, ya que en sus sondeos internos ponen de relieve que el partido empieza a sufrir desgaste por las medidas tomadas contra la crisis, desgaste que podría acelerarse con un rescate de España que ya pocos discuten y que puede obligar a Rajoy a tomar medidas muy impopulares, como un recorte de las pensiones.

¿Hay una oposición fuerte?

Lo que hay es una oposición fuertemente fragmentada, en construcción. Resulta llamativo que cuando se convocaron las elecciones, el principal partido de la oposición, el PSG, ni siquiera tenía candidato designado, no conozco ningún ejemplo así en España. Y, por el otro lado, está el frente nacionalista, el BNG, en fase de recomposición tras sufrir dos escisiones a principios de año, que también concurrirán a estos comicios.

¿Pachi Vázquez es un hombre de Pérez Rubalcaba?

Pachi Vázquez apoyó en Sevilla a Rubalcaba, que le recompensó con un puesto en Ferraz, pero a éste le gusta más José Blanco

Apoyó a Rubalcaba en Sevilla y fue recompensado con un puesto en la Ejecutiva federal. Digamos que su relación va *in crescendo*, aunque el secretario general del PSOE ve a José Blanco como referencia.

¿Quién hubiera ganado en las abortadas primarias del PSG?

Blanco, sin duda, aunque Vázquez es correoso y sabe contar bien los votos. Por eso ganó a la exministra Elena Espinosa, que apoyaban, entre otros, el propio Blanco y los alcaldes de Vigo y Orense.

¿Qué nota le pondría al Gobierno de la *Xunta*?

Galicia, como ocurre en el resto del Estado, está viviendo en los últimos años la peor crisis económica de la democracia. La *Xunta* dispone ahora de 2.500 millones de euros menos de presupuesto en relación al 2009. Por tanto, el balance de Feijóo es pobre, comprobando cómo los gallegos viven peor cada día, por mucho que sostenga que estamos mejor que en otros territorios.

¿Volverá a ser decisivo el voto emigrante? Ya lo fue en los dos últimos comicios.

La diferencia con el 2009 es que, esta vez, el voto exterior será rogado, es decir, que el residente en el extranjero tiene que reclamar ejercer este derecho y no recibirá la documentación censal de oficio. Esto va a provocar una caída espectacular en la participación, como ya ocurriró en las generales del 2011. Será mucho menos decisivo.

¿Castigarán más a Rajoy o al actual inquilino de la *Xunta*?

El voto exterior siempre ha favorecido al partido instalado en el Gobierno en Madrid y que tiene el control de Correos. Y con eso no quiero decir nada más que lo que digo, pero lo cierto es que la sombra de la sospecha siempre ha planeado.

¿Y los residentes?

Creo que Feijóo está decidido a presentarse él solo, sin la sombra de Rajoy, y la oposición intentará hacer ver que son las dos caras de la misma moneda. Es difícil augurar qué harán el 21 de octubre.

Feijóo apuesta por un programa electoral «para gobernar» y «no solo de partido»

EUROPA PRESS / COMPOSTELA

El presidente del Partido Popular de Galicia y candidato a reeditar su mandato en la *Xunta*, Alberto Núñez Feijóo, presentó ayer los ejes de su programa electoral para los comicios del 21 de octubre, del que aseguró que «no es solo de partido», sino «de Gobierno», y con el que busca salir de la crisis e iniciar la senda del crecimiento.

Además, solicitó «formalmente» que «no sea un esquema del grupo *popular*, sino que sean unas ideas de Ejecutivo», y «que no pretenda únicamente ganar votos, sino que sirva para eliminar la situación económica actual». Así las líneas de esta hoja de ruta basada en las medidas anticrisis, son «preservar» el Estado de Bienestar y «ahondar» en el autogobierno.

Dado que Feijóo defendió que «éste es un plan para Galicia, nada más», y «no es desde el punto de vista ideológico cerrado», emplazó a que: «Si algún votante del PP no se ve reflejado, lo único que le pido es que lea bien, para que entienda que son las ideas de la mayoría». «Lo importante es hacer algo para la calle», con el objetivo de que «la gente se identifique, independientemente de la ideología o del color político». De forma «que se entienda en los barrios de Teis o en Fene», y «en las rías o en Ancares».

De este modo, en las líneas expuestas, incidió en lo avanzado en su proclamación como candidato el pasado sábado: Usar como base el rigor para iniciar el crecimiento e inversión pública «dirigida al empleo que crea empleo».

Alberto Núñez Feijóo.

EL PERSONAJE

Contador y su triunfo en la Vuelta

Tras el sufrimiento que ha supuesto dejar de competir por la polémica sanción que le impusieron por su presunto dopaje, el ciclista de Pinto volvió ayer a disfrutar de las mieles del triunfo, con su victoria en una gran vuelta. Sin duda, la presente edición de la ronda nacional ha sido espectacular con el trío por formado por Contador, Valverde y *Purito*.

UN MINUTO MIO

Aquí, otra vez

Aquí estamos otra vez. Va terminando ya este dichoso verano plagado de incendios, sequía, recortes, IVA, accidentes y amagos de rescate. A la vista el comienzo de un otoño inseguro y complicado, con muchas cosas sin clarificar, y con presagios más bien oscuros.

De todas las informaciones relevantes para atisbar lo que puede depararnos el futuro próximo, hay dos especialmente preocupantes en la medida en que afectan seriamente a cuestiones centrales de la economía y de la sociedad, como son el déficit público y las pensiones.

Hace unos días hemos sabido que a fecha 31 de julio el déficit del Estado, esto es, el desfase entre ingresos y gastos alcanzaba ya el 4,62 % del PIB. La previsión para todo el año era del 4,5, lo que quiere decir que, a falta aún de cinco meses, ya se ha sobrepasado la cifra. Todo se fía ahora a que el aumento del IVA compense la desviación en el tiempo que falta para terminar el año. Y se olvida, creo, que el aumento de los ingresos por esa vía estará mermado por el más que probable retroceso en el consumo que suele provocar el aumento de precios que acompaña a las subidas del IVA, amén de otros factores (reducciones salariales, aumentos de retenciones, supresión de paga extra, etc.) que en nada ayudan al gasto de personas y familias. Si el citado desfase continúa es probable que haya más recortes y ya me dirán de dónde. Miro las partidas presupuestarias y veo temblar el desempleo y las pensiones.

Porque el otro dato es tan o más preocupante. Dada la evolución del empleo y el paro, ya sólo hay poco más de dos trabajadores activos cotizantes por cada pensionista. La caja de la Seguridad Social se resiente de eso y ya en julio tuvo que acudir a la hucha y echar mano de las reservas para pagar la extra de los pensionistas. Si finalmente, como parece muy probable, hay que pedir el rescate a Europa y eso exige más sacrificios, me pongo a temblar de lo que puede pasar.

A ver si al menos llueve, que es lo único que no depende del déficit.

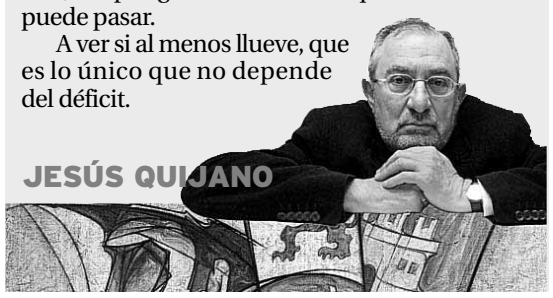

JESÚS QUIJANO

ECONOMÍA EXPRÉS | ANTONIO MIGUEL CARMONA

¿Qué es un rescate?

Rescate es el acto de prestar una cantidad de dinero con el fin de salvar de la quiebra a una empresa o institución que no pueda afrontar los vencimientos exigidos, condicionado a una serie de exigencias que el acreedor considera imprescindibles para poder recuperar su dinero.

Los españoles -en donde se engloba a familias, empresas e instituciones-, en términos globales, gastan más que lo que ingresan. Un gasto que se ha financiado mayormente con préstamos procedentes del exterior. El ejemplo más excéntrico de todos ellos es la existencia de tres millones de viviendas vacías en nuestro país, muchas de ellas de reciente construcción, financiadas por créditos de entidades financieras extranjeras a bancos españoles, y, a su vez, éstas a imprudentes inmobiliarias.

El coste de una intervención supone para el país afectado el 13 por ciento de su PIB

La situación se ha agravado durante los últimos meses dadas las escasamente convincentes reformas financieras, junto con la confusión generada en torno a Bankia, del Consejo de Ministros. Esto ha dado lugar a una estampida de fondos de los depósitos de las entidades financieras, especialmente fuga de capitales, tal como nos mide el Banco de España mes a mes.

Tras la huída de liquidez, con la caja casi vacía, España ha de afrontar los enormes vencimientos del próximo mes de octubre provenientes de los préstamos que antes habían puesto a nuestra disposición. ¿De dónde sacamos el dinero?

Debemos entonces refinanciarnos en los mercados de capitales, pero, éstos, no fiándose de nuestra solvencia, niegan o encarecen los empréstitos hasta exigirnos más de un siete por ciento de interés, casi seis puntos más que los alemanes cuya financiación barata mejora su situación económica.

Acudimos al Eurogrupo quien, de forma unánime, tiene que aprobar un rescate condicionado. Rescate o ayuda que partirá del Banco Central Europeo, especialmente adquiriendo bonos, a cambio de comprometerse el país receptor, el nuestro, a no gastar más que lo que ingresa con el fin de tener la posibilidad de devolver el crédito adquirido.

El país en cuestión, entonces, sube impuestos y recorta gastos, hasta el punto de reducir aquellos desembolsos -Educación, Innovación- que garantizarían un crecimiento futuro, error denunciado por otros organismos. Un informe del Banco Mundial de 2002 señala que el coste de un rescate para el país intervenido suele ascender al 13 por ciento del PIB y muchos años de recesión.

EL KIOSKO | CARMEN GURRUCHAGA

Merkel puede morir de éxito

Hace unos cuantos años que la economía española está muy convulsa, llena de incertidumbres y sin una salida clara. Y nos hallamos en semejante trance por nuestra mala cabeza, pues el Gobierno Zapatero gastó de forma irresponsable hasta alcanzar un déficit de casi el 12 por ciento, pero también porque pertenecemos a un club, con una moneda única y con las manos atadas por la imposibilidad de adoptar medidas propias.

Por ejemplo, el Reino Unido tiene en estos momentos unas cifras macro y micro peores que las españolas, pero su Banco Nacional puede darle a la máquina de emitir billetes. En fin, que el señor Cameron tiene capacidad para intervenir en su propia economía, algo que el señor Rajoy no. Es más, el BCE, que sería el encargado de salvar el euro para tranquilizar la presión de los mercados sobre algunas economías, está tardando demasiado en actuar por la coacción a la que le somete Alemania y sus acólitos holandeses, austriacos y finlandeses.

Rajoy enseñó a la canciller, durante su visita a Madrid, que España había hecho los deberes

La importancia de BCE en este asunto es tan grande que en cuanto el pasado jueves anunció la compra de deuda española a corto en el mercado secundario, el IBEX subió casi hasta casi los 8.000 y la prima de riesgo se relajó en 100 puntos. Y eso que condicionó la ayuda.

Y es que no es de recibo que Alemania quiera mantener una situación de ventaja frente a sus socios, cuando se encuentra donde está porque esos mismos compañeros hicieron la vista gorda y le perdonaron que no cumpliera los criterios de Maastrich, entendiendo que se hallaba inmersa en un costoso proceso de reunificación. Ese apoyo directo e indirecto, recibido de los otros 12 países, le han conducido a la actual situación que le permite crecer más que el resto y financiarse a cero mientras los demás se hunden sin solución, porque hagan los recortes que hagan, el ahorro se va íntegro a pagar los intereses de la deuda.

Estas fueron las cuentas que Rajoy le enseñó a la señora Merkel en el almuerzo que tuvieron el jueves. Le demostró que España había hecho los deberes, pero que el ahorro conseguido gracias al esfuerzo y a la sangre, sudor y lágrimas del pueblo español, se había esfumado por esa vía. Así no se edifica una Europa que ha gastado muchísimo dinero en Planes de Cohesión, elaborados con el único fin de que fueran mínimas las desigualdades entres los países que la integran. Y ahora, de repente, Alemania ha descubierto la manera de ser hegemónica: colocar deuda a un tanto por ciento, mientras que España la vende con unos intereses 4,5 puntos más alta. Pero está empezando a no tener dónde colocar sus productos, pues Europa vive en recesión y el consumo ha caído hasta límites impensables. Este es el motivo por el que por primera vez en décadas, la balanza comercial con Alemania es positiva para España. Por eso, la señora Merkel puede acabar sola, muriendo de éxito.

A VUELTAS CON ESPAÑA | JOSÉ LUIS GÓMEZ

Un PP, tocado pero no hundido

Hay gente, sobre todo de la política, que le da mucha importancia a si Mariano Rajoy solicita o no el rescate de inmediato y si esa decisión depende de las elecciones del 21 de octubre en dos comunidades, sobre todo en Galicia, que es donde el PP se juega seguir gobernando.

Todo eso es así, pero hasta cierto punto. En primer lugar, el Gobierno de Rajoy tiene que hacer frente a un inminente calendario de devolución de deuda que no puede mover, ya que los vencimientos tienen fecha fija. Y hablamos de unos 30.000 millones de euros, que para situarnos equivalen a más de la mitad de la recaudación por IVA. En segundo lugar, la maquinaria europea que concede el rescate funciona de manera tan lenta -nada novedoso, por cierto- que el nuevo fondo, el denominado Mecanismo Europeo de Estabilidad (MEDE), no estará operativo hasta la semana de las elecciones en Galicia y el País Vasco. Y ese fondo es fundamental para el probable rescate de España, junto a la actuación combinada del Banco Central Europeo.

En resumidas cuentas: si hay rescate se podrá ir negociando, pero su firma y tramitación será casi con toda seguridad posterior a las elecciones en Galicia y Euskadi y anterior a los multimillonarios vencimientos de deuda. Es un calendario difícil de gestionar para el Gobierno, pero en cambio puede ser gestionable para el PP ante sus electores, en la medida en que lo peor -si llega- vendrá después del 21-O.

Otra cosa distinta es que el mal ya esté hecho y que el PP sufra un importante desgaste. Pero aunque eso pueda ser cierto en general, su traducción a las elecciones de Galicia y el País Vasco puede tener un alcance más limitado. En Galicia, el PP tiene cuesta arriba la defensa de su mayoría absoluta, pero según todas las encuestas continuará siendo la primera fuerza política, a pesar de que Feijóo encabeza una marca dañada. Y en el País Vasco el PP es un partido que tendrá otros tres por delante, con rescate o sin él. Por tanto, el PP puede estar tocado, pero no hundido. Ni siquiera allí donde tiene elecciones en pocas semanas.

IRAK

Más de medio centenar de personas fallecen en una cadena de atentados ■ Irak sufrió ayer una cadena de atentados en distintos puntos de su geografía que se saldó con más de medio centenar de víctimas mortales, 16 de las cuales fallecieron por la explosión de dos coches bomba.

LA CIFRA

89

Son las personas que han muerto en los dos terremotos de magnitud 5,6 en la escala de Richter registrados el pasado viernes en la provincia de Yunnan (China), según el último balance.

El Ejército colombiano seguirá 'golpeando' a las FARC durante el tiempo que dure el proceso de diálogo. / REUTERS

Colombia, en busca de la paz

El presidente Santos y la guerrilla de las FARC confirman el comienzo del proceso de diálogo en octubre, después de la firma de un acuerdo marco que establece las agendas a desarrollar

• El gobernante sudamericano anuncia que no se detendrán las acciones militares durante los encuentros en Noruega y confía, a diferencia de otros intentos, en el éxito de la negociación.

DPA / BOGOTÁ-LA HABANA

Después de casi medio siglo de lucha del Gobierno colombiano contra la guerrilla de las Fuerzas Armadas Revolucionarias de Colombia (FARC), y de tres intentos frustrados de alcanzar un acuerdo de paz, el presidente de Colombia, Juan Manuel Santos, anunció el pasado martes un nuevo propósito de diálogo que puede fructificar exitosamente en una futura paz.

El dirigente comunicó que, en la primera quincena de octubre, comenzará en Oslo (Noruega) un proceso de acercamiento con las FARC que busca dar fin al conflicto armado que azota al país desde hace cinco décadas, información que el grupo guerrillero confirmó posteriormente desde Cuba.

Santos señaló que las partes firmaron un acuerdo marco que establece la agenda de conversaciones, que fue firmado tras la culminación de una fase previa de exploraciones que duró medio año, y que tendrá como base el desarrollo rural, garantías para la oposición, fin del conflicto armado, lucha contra el narcotráfico y derechos de las víctimas.

Según el gobernante, el proceso puede culminar con éxito, a diferencia de intentos pasados, porque el grupo terrorista «ha actuado con seriedad». Además, destacó que esta vez no habrá el despeje militar de regiones del país y que los negociadores hablarán en medio del conflicto, pues las partes no han pactado una tregua. Y advirtió de que si se considera que no se avanza en las negociaciones, el proceso, llegaría a su fin, pues el objetivo es resolver la crisis.

«SIN MEDIADORES». El mandatario explicó que la primera fase se terminó con la firma del acuerdo marco y que ahora sigue unas sesiones de trabajo « directas y sin intermediarios», para culminar con una tercera fase en la que se implementará lo acordado.

Minutos después de la declaración del presidente Santos, seis representantes de las FARC en La Habana, que participaron en las conversaciones, mostraron un vídeo en el que su actual líder, Rodrigo Londoño Echeverri, alias *Timochenko*, confirmó dichos acercamientos. «Nuestros delegados suscribieron el 27 de agosto el denominado Acuerdo General para la terminación del conflicto y la construcción de una paz estable y duradera», señaló *Timochenko*.

El guerrillero reiteró, además, que las FARC llegan «a la mesa de diálogo sin rencores ni arrogancias» y afirmó que con las negociaciones «ha vuelto a abrirse la puerta de la esperanza».

Durante la locución destacó que «la llave de la paz no está en el bolsillo del presidente, ni tampoco en el del comandante de las FARC» sino que «el verdadero y único depositario de tal llave es el pueblo».

Así, los Gobiernos de Cuba y Noruega se pronunciaron sobre la formalización de las negociaciones y confirmaron su apoyo, a petición de las partes, durante el proceso que se iniciará en las próximas semanas.

Cara a cara con los terroristas

El presidente de Colombia, Juan Manuel Santos, anunció esta semana que el exvicepresidente Humberto de la Calle será el jefe negociador del gobierno en el proceso de paz que empezará el próximo mes en Noruega con la guerrilla de las FARC.

Santos dijo que De la Calle liderará un equipo del que forman parte el empresario Luis Carlos Villegas, los generales retirados Óscar Naranjo y Jorge Mora respectivamente, el exministro Frank Pearl y Sergio Jaramillo, quien será designado alto comisionado para la Paz.

De la Calle fue vicepresidente entre 1994 y 1996, durante el Gobierno de Ernesto Samper (1994-1998), y como ministro del Interior del presidente César Gaviria (1990-1994) cumplió un rol destacado en el proceso de la Asamblea Nacional Constituyente, que en 1991 redactó la actual Constitución colombiana.

BREVES

SIRIA

Clinton ve lejos un acuerdo con Rusia sobre el conflicto

■ La secretaria de Estado norteamericana, Hillary Clinton, consideró ayer que un acuerdo entre Rusia y EEUU que ayude a solucionar el conflicto en Siria está «todavía lejos». Y es que la violencia continúa en las calles del país. Así, una ofensiva aérea del Ejército causó decenas de víctimas en una zona residencial de la ciudad de Alepo, en el norte del país, según denunciaron activistas opositores al Gobierno de Bashar al Asad.

ESTADOS UNIDOS

Obama saca cuatro puntos a Romney tras la Convención de los demócratas

■ El presidente de EEUU, Barack Obama, ostenta una ventaja de cuatro puntos porcentuales sobre su rival republicano, Mitt Romney, de cara a las próximas elecciones presidenciales, según la última encuesta hecha pública ayer, después de la Convención Nacional Demócrata celebrada esta pasada semana en Charlote. Así, el actual mandatario obtendría un 47 por ciento de los votos frente al 43 de su adversario más directo.

EGIPTO

El juicio contra los hijos de Mubarak queda aplazado hasta octubre

■ El juicio por la supuesta manipulación bursátil contra los dos hijos del expresidente egipcio Hosni Mubarak, Gamal y Alaa, fue aplazado ayer hasta el próximo 7 de octubre debido a la ampliación del período para presentar documentos e interrogar a los testigos.

PAKISTÁN

Las fuertes lluvias se cobran una veintena de vidas

■ Las fuertes lluvias que han caído en los últimos días en varias provincias paquistaníes han provocado una veintena de muertos y causado complicaciones en las en infraestructuras, según un balance proporcionado ayer por el Gobierno.

HACIENDA

La Agencia Tributaria recauda más de 50 millones gracias a la amnistía fiscal ■ El Gobierno ha recaudado 50,4 millones hasta julio gracias a la amnistía fiscal aprobada a finales de marzo, lo que supone solo el 2% de lo que el Ejecutivo espera recaudar en el conjunto del año, según datos difundidos por la Agencia Tributaria.

|LA FRASE|

«Realizaremos el esfuerzo fiscal más grande en 30 años, reducir el déficit al 3 por ciento en 2013»

FRANÇOIS HOLLANDE
PRESIDENTE DE FRANCIA

La UE no impondrá nuevos ajustes a España si el Gobierno pide el rescate

Olli Rehn asegura que los países que recurran a los fondos de ayuda no serán 'castigados' con más recortes, aunque tendrán que planificar un calendario con los consejos de Bruselas

• El Fondo Monetario Internacional expresa su interés en el diseño del programa del Banco Central para comprar bonos emitidos por los Gobiernos en problemas de la eurozona.

AGENCIAS / BERLÍN-VLADISVOSTOK

No más sacrificios para aquellos países que hayan hecho los deberes y soliciten la ayuda Europea. Ese es el mensaje que lanzó ayer el comisario de Asuntos Monetarios de la Unión Europea (UE), Olli Rehn, a los Gobiernos de España e Italia. «No tendrán que comprometerse a realizar nuevos recortes presupuestarios o reformas económicas si solicitan la ayuda de los fondos de rescate de la eurozona y del Banco Central Europeo», aseguró el alto funcionario, una vez que el BCE anunciara el pasado jueves su disposición a comprar bonos estatales de países de la eurozona en apuros, pero con la condición previa de que los Ejecutivos de esas naciones firmasen compromisos de reforma con los fondos de rescate.

«Hay mucha confusión en este aspecto», apuntó Rehn en declaraciones al diario económico italiano *Il Sole 24 Ore*. «Si la Comisión Europea recibe una petición de asistencia, los países afectados tendrían que firmar un memorándum de entendimiento» basado en las recomendaciones de la UE.

«En este sentido, no habría nuevas condiciones», puntualizó Rehn, entrevistado en el marco de un foro económico en Cernobbio, en el norte de Italia.

Aún así, el dirigente explicó que esa agenda obligaría a los Estados solicitantes de auxilio a planificar un «calendario claro» para la implementación de las reformas prescritas por Bruselas.

Ni España ni Italia han confirmado todavía si aceptarán la oferta de compra del bonos del BCE.

Sin embargo, el primer ministro italiano, Mario Monti, aseguró el pasado sábado en televisión que «si el país tuviera que pedir ayuda algún día, no sería un drama».

Por su parte, la directora gerente del Fondo Monetario Internacional (FMI), Christine Lagarde, expresó ayer el interés del organismo por jugar un papel en el diseño y monitorización del plan del Banco Central Europeo para comprar bonos emitidos por los Gobiernos de la eurozona.

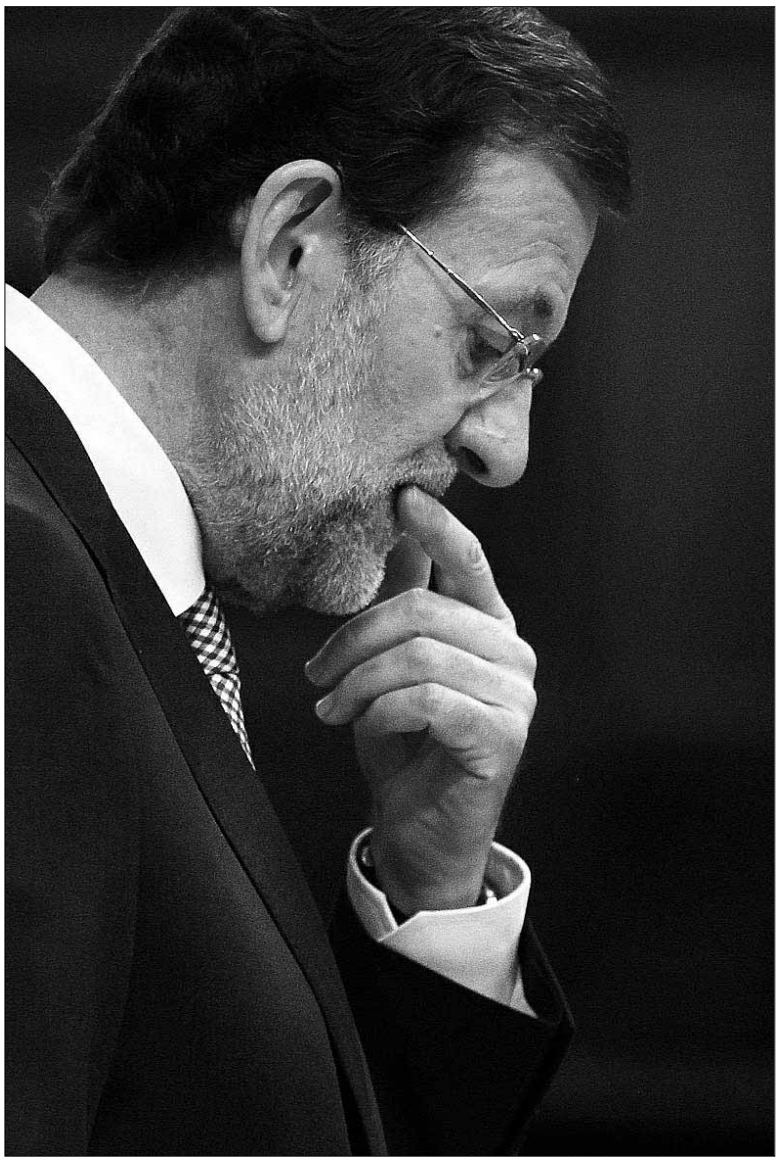

El Gobierno español podría solicitar la ayuda a la UE en breve. / REUTERS

Lagarde, que compareció ante la prensa en el marco del Foro de Cooperación Económica Asia-Pacífico (APEC), advirtió de que a la institución mundial que dirige no le gusta «especialmente» hacer de supervisor sin «haber participado activamente en el diseño» de un programa.

El FMI estudia, por tanto, involucrarse en el análisis de «los posibles programas de condiciones» ligados a la compra de deuda, aunque Lagarde no especificó más detalles. Se limitó a señalar, en este sentido, que el propio BCE se ha mostrado partidario de una «importante implicación» del Fondo Monetario.

Sobre el caso específico de Italia y España, Lagarde alabó las «firmes» decisiones adoptadas en los últimos meses por los Ejecutivos de ambos países

En un comunicado difundido al término del foro APEC, la francesa recalcó que las medidas anunciadas recientemente por la UE «allanan el camino hacia adelante», aunque recordó que «la prioridad es que se complementen de forma coordinada».

ACTUACIONES DE CALADO. El presidente del Consejo Europeo, Herman Van Rompuy, apuntó ayer tras su reunión con el primer ministro italiano, Mario Monti, que la desconexión entre las primas de riesgo y los esfuerzos de reforma pueden tener «repercusiones negativas para la estabilidad de toda la zona euro».

«Para hacer frente a la situación incierta en la que estamos, hay un tríptico: acciones a corto plazo para defender la estabilidad financiera, una visión a largo plazo para la unión y reformas profundas en todos y cada uno de los países», subrayó el mandatario.

En este sentido, Van Rompuy explicó que «este trabajo ha de hacerse estando o no en el euro, estando o no en la Unión Europea». «Es un tremendo esfuerzo colectivo a largo plazo que requiere los sacrificios de todos y que garantizará el crecimiento y creará trabajos mañana», valoró.

«En estos casos, tenemos herramientas y claro compromiso político para hacer más. En junio, los líderes de la eurozona afirmaron estar preparados para usar los instrumentos existentes de forma flexible y eficiente», añadió. «Hace unos días, el Banco Central Europeo presentó un marco sobre el que se podrán llevar a cabo acciones sustanciales para ayudar a los estados miembro en sus esfuerzos de ajuste», recordó.

Cuestión de días

La Comisión Europea considera probable que España solicite ayuda al fondo permanente de rescate (MEDE) en las próximas semanas, señaló ayer el semanario alemán *Der Spiegel* en base a fuentes de Ejecutivo comunitario.

Si bien, los intereses de bonos del Tesoro español han cedido con fuerza después de que el BCE anunciase la compra ilimitada de títulos para relajar la presión a los países castigados en los mercados, la rentabilidad del papel español a 10 años sigue por encima del seis por ciento. «Creemos que es consecuente que los españoles soliciten el rescate», según indica un miembro de la Comisión.

España podría acceder a través del Mecanismo Europeo de Estabilidad a una financiación más barata, pero debería someterse a los controles de la *troika* acreedora de la Unión Europea, el Banco Central Europeo y el Fondo Monetario Internacional. En cualquier caso, las condiciones para las ayudas no serían tan duras como en el caso de Grecia, señala la misma fuente.

En cuanto a la reactivación de compra de deuda, el BCE estima en un informe interno que los costes podrían ubicarse entre los 70.000 y 100.000 millones.

EL DETALLE

Apoyo a Europa. Los países participantes del Foro de Cooperación Económica del Asia-Pacífico (APEC) aplaudieron ayer las medidas tomadas por los países de la zona euro para estabilizar su economía.

▶ VIVIENDA

El porcentaje medio de salario necesario para pagar la hipoteca cae al 27,5%

EUROPA PRESS / MADRID

El porcentaje medio del salario que es preciso destinar cada mes a costear la compra de la vivienda se situó en el 27,5% al cierre del primer semestre del año, según datos del Banco de España.

Esta tasa es un punto y medio porcentual inferior a la del 29% que el pago de la hipoteca requería a la conclusión de los tres primeros meses del ejercicio.

Además, se trata del menor esfuerzo financiero para comprar un piso que se registra desde 2010, según los mismos datos del antiguo banco emisor. También está por debajo del ratio del 33% que las entidades estiman como el máximo que una familia puede asumir sin dificultad.

No obstante, en caso de descontar las deducciones fiscales, el tanto por ciento de renta que se necesitaba al cierre de junio para financiar la vivienda se elevó hasta el 34,1%, tasa que también arroja un descenso en comparación con la del 36% del primer trimestre.

Con todo, según el Banco de España, la adquisición de una vivienda aún requiere el salario íntegro de seis años.

▶ TESORO

La inversión extranjera en deuda nacional baja un 30%

EUROPA PRESS / MADRID

La inversión extranjera en deuda pública española ha bajado en 86.866 millones (un 30,8%) en los siete primeros meses del año, al situarse en 194.573 millones de euros, frente a los 281.439 millones que alcanzó al cierre de 2011.

Según datos de la Secretaría del Tesoro, es la primera vez desde 2008 que la deuda en manos extranjeras desciende de los 200.000 millones.

Aún así, los foráneos acumulaban a finales de julio el 34,09% de la deuda soberana española, una tasa muy inferior al 50,48% que sumaban a cierre del año pasado.

A pesar del descenso en los siete primeros meses, los inversores extranjeros siguen siendo el colectivo que más papel nacional poseen.

EDUCACIÓN

La Policía pone en marcha el Plan Director para mejorar la seguridad escolar ■ La Policía Nacional arranca el curso escolar con la puesta en marcha del Plan Director en casi 5.000 colegios de toda España. El objetivo de esta iniciativa es garantizar la seguridad en los centros educativos y su entorno y erradicar cualquier conducta violenta.

LA CIFRA

37%

Es el porcentaje de usuarios de Internet que teme la pérdida de sus datos bancarios en la red, según un estudio sobre las tendencias y riesgos de los consumidores *online* en España.

Eurovegas Madrid será un macrocomplejo de ocio de más de 800 hectáreas de extensión, con 12 hoteles, seis casinos y hasta tres campos de golf.

Las 'bondades' de Eurovegas

Esperanza Aguirre calcula que el proyecto que Adelson levantará en Madrid podría estar en funcionamiento en «dos o tres años», con una primera fase que reunirá todos los hoteles

• La 'popular' augura que el macrocomplejo de ocio creará 200.000 puestos de trabajo en el sector servicios, «además de los relacionados con la construcción del espacio».

EUROPA PRESS / MADRID

El gran proyecto del magnate estadounidense Sheldon Adelson, Eurovegas Madrid, ya empieza su andadura. Y es que la presidenta de la comunidad de Madrid, Esperanza Aguirre, calculó ayer que desde que se ponga la primera piedra en el proyecto, que finalmente se desarrollará en la capital, la primera fase podría estar funcionando «en dos o tres años como mucho», en concreto, la *street*, una calle principal que albergará todos los hoteles del complejo.

Además, explicó que «no se va a inaugurar todo a la vez» y que van a crear unos 200.000 puestos de trabajo en el sector servicios, «sin contar todo lo relacionado con la construcción del espacio de ocio».

Sobre las ventajas que ha podido ver Las Vegas Sands en Madrid con respecto a Cataluña a la hora de decantarse por la capital, la *popular* apuntó que no puede decirlo pero que «quizá, hoy en día, a diferencia de lo que ocurría hace 30 años, Madrid es más cosmopolita, más abierta».

En este punto, reconoció que Cataluña «tiene, sin duda, algunas ventajas» con las que la región que preside no puede «competir», como el mar, «pero, quizá, no interese tanto eso a los que quieren que la gente esté en sus hoteles, teatros, museos o zonas deportivas». Asimismo, destacó que el aeropuerto de Barajas es «muy bueno», y que la comunidad dispone de «grandes infraestructuras».

LA BÚSQUEDA. La conservadora, que apuntó haberse alegrado por la noticia y que lleva seis años trabajando en esto, aseguró que se trata de una «inversión muy importante en tiempos de crisis» y que «no es fácil convencer a una compañía tan importante que cotiza en bolsa de que Madrid es el lugar más adecuado».

«Espero que estos señores que han tenido la generosidad de decidirse a dejar su dinero en Europa en un momento negativo para el país vean cómo los españoles trabajando salimos de ésta, resurgimos y el proyecto se desarrolla en su totalidad», añadió.

Esperanza Aguirre.

«Han elegido la **capital,** porque es mucho más **cosmopolita** y **abierta** que **Cataluña**»

Aguirre confía en que haya financiación para «dar la vuelta» a la situación de desempleo y destacó que para que se creen puestos de trabajo, es necesaria la inversión. «Hace falta una buena economía y que los nuevos proyectos encuentren la financiación que necesitan en la banca».

Sobre las críticas del Obispado de Getafe acerca de que un proyecto como Eurovegas puede fomentar la prostitución, la *popular* indicó que tiene el «máximo respeto, cariño y admiración» por el prelado de esta localidad, Joaquín María López de Andujar, pero que pueden «discrepar en ello».

«Habrá que ir a Las Vegas o Singapur, donde la empresa ya ha ganado un concurso público convocado para este gran centro de atractivo turístico y se puede comprobar que en absoluto es eso es así», destacó, a la vez que afirmó que «eso podía ser hace 40 o 50 años» pero, «hoy en día» no es así «para nada». De hecho, apuntó que, aunque en el estado donde está Las Vegas, Nevada, la prostitución «está permitida», en la zona de casinos y ocio «está prohibida». «Éste es un espacio de divertimento, no hay que negarlo, pero también es un gran centro de convenciones y de congresos».

5 PREGUNTAS A...

PERE GIMFERRER
CRÍTICO DE CINE

«El cine se ha convertido en autorreferencial»

JAVIER M. FAYA (SPC)

1 Acaba de publicar *Cine y literatura* (Editorial Planeta). ¿Qué les pasa a los guionistas del Hollywood de hoy? Solo hay *remakes*, secuelas, *spin offs*... ¿tienen miego a arriesgarse con algo nuevo?

Esto no es nuevo y ocurre también en la Literatura. En el caso del cine, el guión original es siempre numéricamente menos frecuente que el adaptado. Y, por otra parte, con más de 100 años de historia, el cine es ya autorreferencial.

2 ¿Está amañado lo de los Oscar? Me pregunto si *The artist* hubiera tenido tantos premios de no haber sido muda y en blanco y negro.

En la Academia hay mucha gente, lo ven todo en DVD y no son en mayoría críticos o historiadores, sino gente del oficio. Se parecen, en general, al gran público. Con todo, en 1927, premiaron *Amanecer*.

3 Cíteme 10 películas imprescindibles para llevarme a una isla desierta.

Candilejas, *Amanecer*, *El embrujo de Shangai*, *El tigre de Esnapur*, Gertrud, *Iván El terrible*, *Te querré siempre*, *Él*, *La vida de O'Haru*, de Mizoguchi y *Sandra o vagas estrellas de la Osa*.

4 Dicen que Spielberg era bueno hasta que hizo *Tiburón*... ¿Exageran?

Hizo una buena *TV movie* con Joan Crawford. Pero *Tiburón* es muy inferior a su mejor película, *Encuentros en la tercera fase*.

5 ¿Se nota mucho cuando el mismo guionista de la pequeña pantalla se pasa a la grande?

Habrá que juzgar qué ocurra cuando Matthew Weiner, el creador de Mad Men, se pase a la pantalla grande. Lo anunció hace un par de años y no lo hizo.

MÚSICA

Pablo Alborán presenta su nuevo sencillo a través de las voces de sus fans ■ Pablo Alborán presentó, el pasado viernes, a través de las redes sociales *Tanto*, el primer single de su nuevo álbum que se publica el próximo mes de noviembre. Y lo hizo de una manera excepcional: cantado por sus fans en un vídeo realizado en agradecimiento a su apoyo.

MODA

Heidi Klum deslumbra en Nueva York ■ Los amantes de la moda viven, en septiembre, su mes más intenso. Y es que Nueva York se convierte en capital de las nuevas tendencias con su Mercedes Benz New York Fashion Week. Una cita a la que no faltó, en su segunda jornada, la modelo Heidi Klum, que deslumbró con un vestido dorado que dejaba su espalda al aire.

|LA FRASE|

«He cambiado mi dieta y me he puesto seria con la práctica de ejercicio por miedo a sufrir cáncer»

GYWNETH PALTROW
ACTRIZ

Fotograma de una de las películas que relatan la vida del 'Rey de los monos'.

100 AÑOS DE TARZÁN

El 'Rey de la Jungla' cumple un siglo de vida pese a que su creador, Edgar Rice Burroughs, no creía en la trascendencia de la historia

DPA / NUEVA YORK

La historia del *Rey de la Jungla* nació de la pura necesidad financiera. «Cuando empecé a escribir, tenía 35 años y había fracasado en todos mis proyectos», contó una vez en una entrevista Edgar Rice Burroughs. Le parecía que muchas historias que leía en las revistas eran malas y pensó: «Si la gente paga por algo tan flojo, yo también podría escribir un relato de estas características».

Así fue como, por las tardes después de su trabajo como vendedor, Burroughs comenzó a garabatear en viejos papeles de cartas y recortes. «No pensé que fuera una historia especialmente buena y tenía dudas de que fuera a venderse», contaba. Pero se equivocó: *Tarzán de los monos*, publicado por primera vez en octubre de 1912, se convirtió en un *bestseller* mundial.

Primero, la historia del niño huérfano criado por los simios y convertido en *Rey de la Jungla* se publicó en una revista estadounidense. Dos años más tarde, en 1914, salió la edición en libro, a la que siguieron varias secuelas, y todas fueron traducidas a varios idiomas. Burroughs, que nació en 1875, recibió por el primer manuscrito un cheque de 700 dólares, pero pronto fundó su propia editorial y, entre otras historias, siempre inventó nuevas aventuras para el musculoso héroe.

Tarzán, cuyo nombre de pila es John Clayton III, es hijo de una pareja de aristócratas británicos. Tras un motín en un barco, la familia queda abandonada en una costa africana y pronto los padres mueren. Pero un grupo de monos, Burroughs nunca aclaró qué especie, recoge al bebé y lo cría como un hijo. Los simios le dan un nombre, que en la lengua inventada por el autor significa *piel blanca*.

Así, Tarzán aprende a trepar, moverse de liana en liana, dormir en las copas de los árboles y alimentarse de carne cruda. Se viste con apenas un taparrabos de cuero y lleva un cuchillo como única arma. Al final, encuentra por casualidad a Jane, hija de un científico, y se enamora de ella. Juntos regresan a la civilización, pero él nunca se siente a gusto allí y regresa, una y otra vez, a la selva.

Por supuesto, no se trata de «gran literatura», escribió el recientemente fallecido autor y crítico estadounidense Gore Vidal. «A Tarzán lo capturan una y otra vez, pero siempre consigue escapar, siempre hay una bella princesa que lo quiere y lo ayuda y un amigo fiel: El *Rey de los monos*, con taparrabos de cuero y cuchillo, consigue vencer todos los peligros y regresar con su chica», añadió.

> Warner Bros pretende que el nadador **Michael Phelps** interprete, en la actualidad, al **personaje**

Pero con todo, también Vidal se confesó un gran fan de Burroughs, ese «maestro de los soñadores estadounidenses». Y es que Tarzán, pese a ser una simplificación como todo el resto de superhéroes, tiene un significado especial sobre todo para los hombres. «No hay apenas un individuo de mi generación que, al menos una vez, no haya imitado el grito del *Rey de la Selva* o se haya golpeado el pecho con las manos como él. Y seguro que en los jardines de nuestro país se han roto miles de brazos y piernas intentando saltar de un árbol a otro», explicó.

SALTO A LA GRAN PANTALLA. Además de cómics y musicales, Hollywood no tardó en llevar al cine las aventuras de Tarzán en múltiples adaptaciones. Entre sus intérpretes más famosos figuran Christopher Lambert y el exnadador olímpico Johnny Weissmüller, que dio vida al hombre mono en varias ocasiones desde 1932. Y, según se dio a conocer recientemente, los estudios Warner Bros han puesto el ojo en otro gigante de la natación. Así, Michael Phelps podría convertirse en el Tarzán del siglo XXI.

Pese al éxito de su personaje, Burroughs nunca ganó mucho dinero. Murió en 1950, y fue enterrado en un terreno en California que compró, al que llamó Tarzana.

PANORAMA

TEATRO

José Sacristán: «La subida del IVA cultural es una medida muy drástica»

EUROPA PRESS / VALLADOLID

El actor José Sacristán explicó ayer que la subida del IVA cultural supone una medida «muy drástica» y un «golpe mortal» para el mundo del espectáculo.

Unas palabras a las que se sumó su compañera Silvia Marsó. «No se debería tratar igual económicamente a una sala alternativa con gente que lucha por traer la cultura a las generaciones mas jóvenes que a las grandes producciones a las que asiste una sociedad más acomodada, ya que de continuar así, se van a cargar el interés de la juventud», señaló .

Además, Sacristán destacó que esta medida que afecta al mundo de las artes en general y, en especial, al del teatro, es de una «brutalidad y torpeza impresionante».

Y es que la industria cultural genera en España 503.700 empleos y supone el 4 por ciento del PIB. La medida tomada por el Gobierno de subir el impuesto sobre los bienes y servicios de este ámbito en 13 puntos contraviene lo establecido en el artículo 44.1 de nuestra Constitución: «Los poderes públicos promoverán y tutelarán el acceso a la cultura, a la que todos tienen derecho», sentenciaron desde la Sociedad General de Autores Españoles (SGAE).

A los efectos propios de la crisis se suma esta subida del precio final, que dificulta la progresión industrial del sector, clave para el país. «Pero, además, limita el acceso a esa oferta por parte de las familias menos favorecidas, propiciando la brecha social».

La SGAE recordó que desde el inicio de la actual legislatura, el Ministerio de Educación, Cultura y Deporte centró su línea de trabajo en una nueva regulación del mecenazgo, con el objeto de mejorar los recursos destinados a la creación a través del establecimiento de beneficios fiscales. Sin embargo, lamentó que «aquel objetivo parece haber sido abandonado».

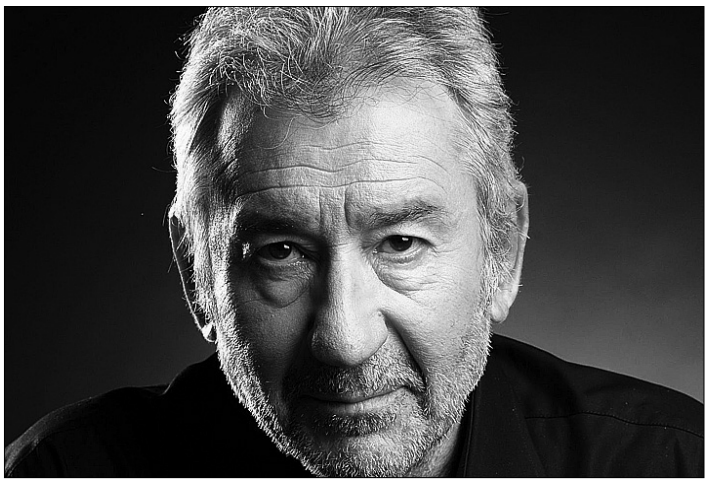

José Sacristán es uno de los actores españoles más premiados.

CINE

El cine español calienta motores para los Oscar

Mañana, la Academia de Cine dará a conocer las tres producciones preseleccionadas para representar a España en los próximos premios Oscar. Así, el presidente y la vicepresidenta de la institución, Enrique González Macho y Judith Colell, anunciarán simultáneamente los títulos finalistas a la 85 edición de los Premios Anuales de la Academia de Hollywood en la categoría de Mejor Película en Habla No Inglesa. Un total de 93 largometrajes aspiran a este reconocimiento.

BADAJOZ

Un hombre muere tras ser alcanzado por un rayo ■ Un hombre de 49 años falleció ayer por el impacto de un rayo en la localidad de Mirandilla (Badajoz), según informó el Centro de Urgencias y Emergencias 112. El suceso se produjo en la Finca Coto Márquez, donde se desplazaron una unidad medicalizada y una patrulla de la Guardia Civil. Los facultativos, a su llegada, solo pudieron confirmar su muerte.

La Gimnástica Segoviana B empezó la temporada con una victoria en casa ante el Bosco de Arévalo (2-1) PÁGINA 37

FÚTBOL El Quintanar sufrió una dura derrota ante la Cultural Leonesa (6-2). P.37

ATLETISMO Raúl García Castán se impuso en la Carrera Popular La Senda de los Frailes. PÁGINA 38

FÚTBOL | TERCERA DIVISIÓN

Resbalón gimnástico en Soria

La Segoviana pagó dos claros errores defensivos y sufrió una derrota que le apea de la primera posición

NUMANCIA B	G. SEGOVIANA
3	2
Pinillos	Iván
Ciria	Víctor Pérez
Sergio	Anel
Anto	Álex
Nahuel	Borja
Gele	Manu
Iñaki (m.63)	Ricardo
Trujillo	Roberto (m.46)
Diego Antón (m.81)	Asier (m.80)
David	Ramón Marín
César (m.63)	Mariano (m.37)
(m.63) Plaza	(m.37) Dani Arribas
(m.63) César	(m.46) Agustín
(m.81) Edipo	(m.80) Edu

ÁRBITRO
Pérez Martín, de la delegación burgalesa, asistido en las bandas por Rodríguez Pérez y Martínez Ramos. Por parte del Numancia B fue expulsado Anto en el minuto 36, y Gele vio tarjeta amarilla. Por la Gimnástica Segoviana, amarilla para Asier Arranz, Ricardo y Anel; y roja directa a Ramón Marín, en el minuto 71.

GOLES
0-1 (minuto 2), Anel. **1-1** (minuto 11), Iñaki; **2-1** (minuto 24), David; **3-1** (minuto 61), David; **3-2** (minuto 83), Álex.

INCIDENCIAS
Más de un centenar de espectadores acudieron a presenciar este partido de la tercera jornada a la Ciudad Deportiva Francisco Rubio, en Soria.

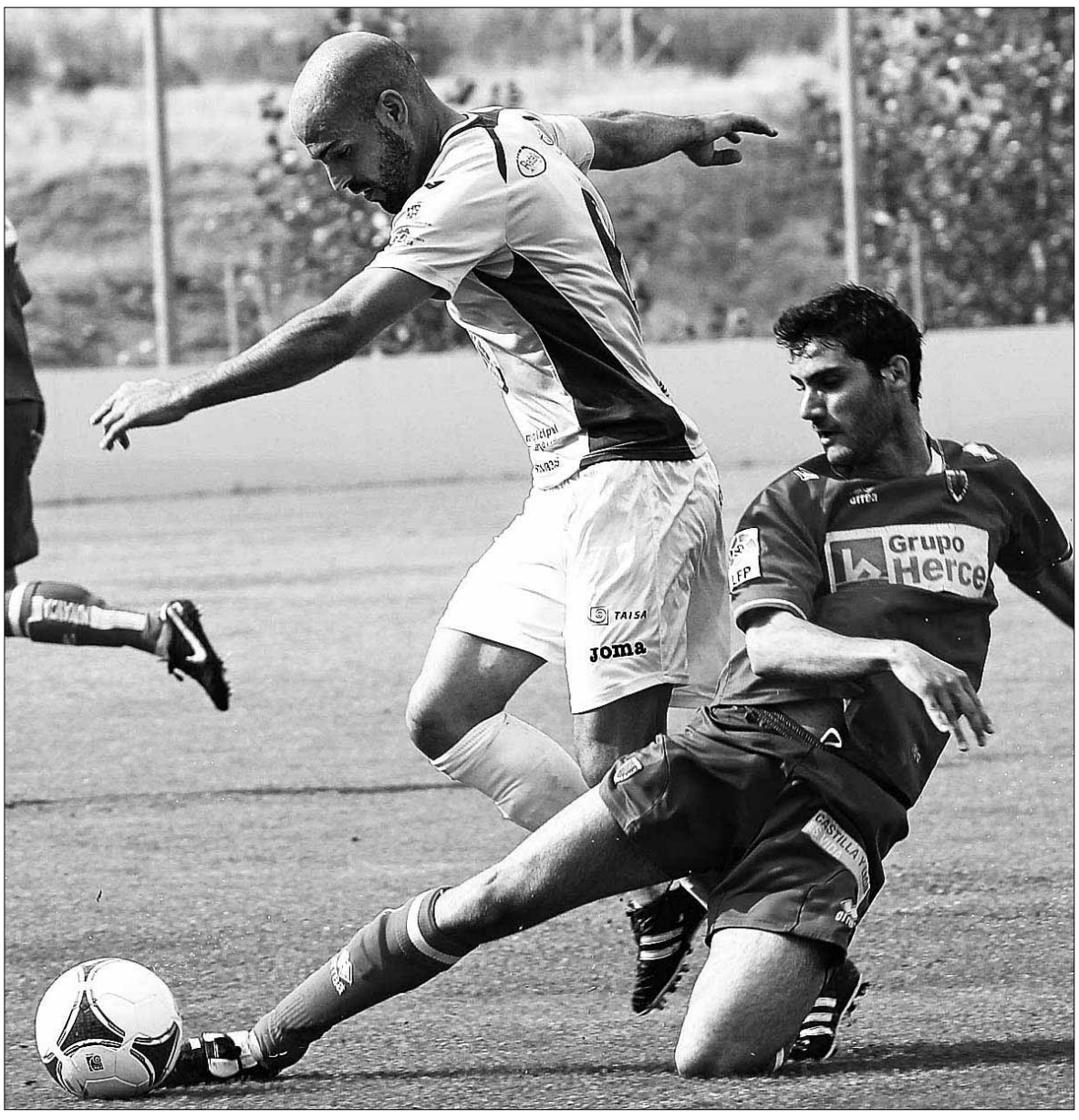

El Gimnástico Ricardo busca controlar el balón ante la oposición de un jugador del Numancia B. / LUIS ÁNGEL TEJEDOR

DAVID LÓPEZ PRIETO / SEGOVIA

La Gimnástica Segoviana sufrió la primera derrota de la temporada ante el Numancia B en un partido marcado por las expulsiones y los fallos defensivos. Santi Sedano dispuso un once con algunas novedades, como la presencia de Mariano en la punta de ataque en sustitución de Edu. Asier Arranz jugó de inicio en lugar del lesionado Rubén, que estará de baja durante un mes por culpa de su esguince de rodilla.

La Segoviana solo necesitó tres minutos para adelantarse en el marcador. Un córner lanzado por Asier Arranz fue rematado de cabeza por Anel, marcando el 0-1.

Tras el gol, el dueño del partido fue el equipo gimnástico, que no dejó de presionar la salida del Numancia desde atrás, recuperando numerosos balones y moviendo por abajo. Pero en el minuto 11 un extraordinario disparo lejano de Iñaki fue imposible de detener por Iván, y se convirtió en el empate a uno, interrumpiendo el buen arranque de la Segoviana.

Llegado el minuto 20, los gimnásticos se armaron de paciencia para buscar el segundo gol. Los de Santi Sedano se dedicaban a tocar y tocar, pero el filial numantino se mantuvo muy bien colocado en defensa. Aunque los visitantes se volcaron en ataque, el Numancia logró remontar tras un error defensivo de Álex. El central realizó una mala cesión y dejó el gol en bandeja a David. El ex del Quintanar marcó el 2-1 para el Numancia B en el minuto 24 de partido.

Los locales se hicieron con la posesión tras remontar el marcador, y al conjunto visitante le estaba costando demasiado trabajo llegar al área contraria. Aunque los locales dominaban, Mariano tuvo una de las ocasiones más claras del choque, pero Pinillos le ganó la partida al gimnástico. Como consecuencia de esta misma jugada, el soriano Anto vio la roja directa en el minuto 36 por agredir a Mariano.

De esta forma, la Gimnástica jugó casi 10 minutos de la primera y toda la segunda parte con un hombre más. Aunque lo intentaron, los visitantes no pudieron igualar el marcador antes del descanso.

SEGUNDA PARTE Por debajo en el marcador, pero con superioridad numérica, los gimnásticos no tuvieron más remedio que arriesgar en ataque, frente a un Numancia B muy cerrado atrás y que tenía a David como su jugador más peligroso.

De esta manera, la posesión del balón fue casi exclusiva de la Segoviana, y Dani Arribas tuvo una buena ocasión con un disparo que, a simple vista, era sencillo para el portero local Pinillos, pero que estuvo cerca de suponer el empate a dos. Seguidamente, tras una buena jugada individual de Asier, Ramón rozó el gol, pero su remate se encontró con el palo.

Con la Gimnástica volcada en ataque, de nuevo otro error defensivo –esta vez por culpa de un resbalón de Iván–, dejó el balón en bandeja para que David marcara el 3-1, el segundo de su cuenta particular.

Todo se le ponía cuesta arriba a los de Santi Sedano, y mucho más cuando Ramón Marín vio la roja directa en el minuto 71 tras realizar una entrada a un rival numantino. De esta manera, de nuevo hubo igualdad de jugadores sobre el campo. Y el tiempo corría en contra de los segovianos.

La Gimnástica echó el resto con la entrada de Edu, buscando un gol para meterse en el partido. A pocos minutos del final , Álex cabeceó desde atrás y recortó distancias, manteniendo así las esperanzas de los visitantes. Los de Sedano lo intentaron hasta el final, pero la buena defensa del Numancia hizo que la victoria se quedara en casa.

FÚTBOL NACIONAL JUVENIL

JORNADA 1

Salamanca B - CD Almazán	1-1
CD Cuéllar - Real Valladolid B	**0-3**
Unami CP - CD Cristo Atlético	**0-1**
At. Astorga - Real Ávila	3-1
CF Palencia - **CD La Granja**	**0-0**
Numancia B - **G. Segoviana**	**3-2**
Burgos CF - At. Bembibre	2-2
Villaralbo - La Virgen del Camino	0-2
CyD Leonesa Racing Lermeño	2-1
Arandina - UD Santa Marta	2-0

	PT	J	G	E	P	GF	GC
1 BURGOS CF	7	3	2	1	0	7	3
2 ARANDINA CF	7	3	2	1	0	6	2
3 CYD LEONESA	7	3	2	1	0	5	2
4 CF PALENCIA	7	3	2	1	0	5	3
5 CD LA GRANJA	**7**	**3**	**2**	**1**	**0**	**2**	**0**
6 G. SEGOVIANA CF	**6**	**3**	**2**	**0**	**1**	**9**	**3**
7 CD NUMANCIA B	6	3	2	0	1	5	3
8 AT. ASTORGA FC	6	3	2	0	1	4	2
9 SALAMANCA B	4	3	1	1	1	3	2
10 UNAMI CP	**4**	**3**	**1**	**1**	**1**	**3**	**3**
11 CRISTO ATLÉTICO	4	3	1	1	1	2	2
12 VILLARALBO CF	4	3	1	1	1	3	4
13 R. VALLADOLID B	3	3	1	0	2	3	2
14 RACING LERMEÑO	3	3	1	0	2	3	4
15 V. DEL CAMINO	3	3	1	0	2	4	6
16 AT. BEMBIBRE	2	3	0	2	1	5	6
17 CD ALMAZÁN	2	3	0	2	1	3	6
18 UD SANTA MARTA	1	3	0	1	2	0	3
19 REAL ÁVILA CF	0	3	0	0	3	3	8
20 CD CUÉLLAR	**0**	**3**	**0**	**0**	**3**	**0**	**11**

PRÓXIMA JORNADA

CD Almazán - **CD Cuéllar**
CD Cristo Atlético - Salamanca B
At Bembibre - **Unami CP**
La Virgen del Camino - Burgos CF
UD Santa Marta - GCE Villaralbo
Racing Lermeño - Arandina
Real Ávila - CyD Leonesa
CD La Granja - At. Astorga
G. Segoviana - CF Palencia
Real Valladolid B - Numancia B

GIM. SEGOVIANA

MÁXIMO GOLEADOR

GOLEADORES	
1. MANU	2 GOLES
2. DANI ARRIBAS	2 GOLES
3. ROBERTO	1 GOL
4. RUBÉN	1 GOL
5. RAMÓN MARÍN	1 GOL
6. ANEL	1 GOL
7. ÁLEX	1 GOL
8. MARIANO	0 GOLES
9. EDU	0 GOLES

Bar-Restaurante
El Jardín
Menú especial fin de semana
12 €, 15 € y 20 €
A su servicio nuestra terraza de verano
C/ Las Huertas, 40
HONTORIA (Segovia)
Tlfs. 921 43 11 82
921 43 17 42

TENIS

El MP Tenis & Pádel cayó en cuartos en el Nacional por equipos

E.A. / SEGOVIA

El equipo alevín del MP Tenis & Pádel alcanzó los cuartos de final en el Campeonato de España por equipos, que se celebró en Murcia en fechas pasadas. El conjunto segoviano dejó muy buenas sensaciones a lo largo de la competición, que se disputó en las instalaciones del club de tenis Cordillera de Murcia.

El MP Tenis & Pádel acudió al campeonato nacional con ocho jugadores: Javier Herrero, Rodrigo Verdugo, Rodrigo Gálvez, Raúl Vázquez, Guido Ibáñez, Nicolás Herrero, Jaime Tapias y Cristian Manzanas. El equipo estuvo capitaneado por Ángel de Marcos , Pablo Fuentes y Jesús Muñoz.

Durante la primera ronda, la armada segoviana se enfrentó al Club de Tenis Figueroa. Tras los partidos individuales, la eliminatoria quedó igualada, por lo que todo se decidió en los dobles. El equipó andaluz se impuso tras un partido largo en el que los segovianos acusaron el intenso calor.

La competición reunió a los 20 mejores equipos alevines a nivel nacional, que protagonizaron un disputado torneo

En la segunda jornada, el MP Tenis & Pádel jugó contra el equipo de la Universidad Europea de Madrid. Javier Herrero y Rodrigo Verdugo lograron la victoria en sus respectivos partidos, pero finalmente todo volvió a decidirse en el partido de dobles. Los dos jugadores segovianos lograron vencer a la pareja madrileña y lograron el pase a los cuartos de final del cuadro de consolación.

El CT Gerona, uno de los equipos más fuertes del campeonato, fue el rival de los segovianos en cuartos de final. Javier Herrero obtuvo la victoria en su partido, pero las derrotas de Rodrigo Verdugo en tres sets, Nicolás Herrero, que tuvo una bola de partido, y Jaime Tapias acabaron con las opciones del MP Tenis & Pádel.

El club segoviano se mostró muy satisfecho con su actuación en el Campeonato de España de Murcia, a la que calificó de éxito. Desde el club resaltaron el duro trabajo llevado a cabo por los tenistas segovianos, con el que se ha conseguido un resultado que era "impensable" antes del comienzo del campeonato.

FÚTBOL REGIONAL DE AFICIONADOS

El portero del Bosco Arévalo intenta detener el balón en una de las jugadas de ataque del filial gimnástico. / JUAN MARTÍN

La Gimnástica Segoviana B se estrenó con victoria ante el Bosco de Arévalo

2	G. SEGOVIANA B
1	BOSCO ARÉVALO

G. SEGOVIANA B: Dela, Rodero, Jonathan, Chamorro, Antonio (Juanillo, 81), Cobi, Dario, Brañas, Manu, Javi Encinas (Cob, 56) y Pachi (Judi, 60).
BOSCO ARÉVALO: Nica, Javi, Carlos, Isma (Patón, 64), Sergio, Garzón, Tito, Jorge (Piru, 85), Rubén, Jorgillo (Diego, 71) y Keko.

ÁRBITRO
De la Fuente Ramos, del colegio vallisoletano. Mostró tarjeta amarilla a los locales Brañas y Antonio y a los visitantes Javi, Tito y Keko

GOLES
1-0 (min.20), Antonio; **1-1** (min.46), Isma; **2-1** (min.76), Brañas (penalti).

E.A / SEGOVIA

La Gimnástica Segoviana B inició con buen pie la temporada. El equipo dirigido por Miguel Manso logró sus primeros tres puntos tras derrotar al Bosco de Arévalo por 2 goles a 1 en un partido que fue igualado en líneas generales.

El equipo de casa comenzó con intensidad, encerrando atrás a su rival y poniendo en apuros a la defensa. La primera oportunidad clara del partido la tuvo el conjunto abulense tras un contragolpe que acabó con disparo de Rubén, que detuvo Dela con seguridad.

El primer gol llegó en el minuto 20. Brañas, el mejor de los locales, realizó una gran jugada personal y asistió desde la línea de fondo a Antonio, que marcó a placer.

Antes del descanso la Segoviana pudo ampliar su ventaja, pero se llegó al descanso con 0 a 1. Nada más comenzar la segunda parte, Isma, a pase de Rubén, empató el encuentro. A quince de minutos del final, Brañas provocó un penalti que él mismo se encargó de transformar, confirmando así la primera victoria de la campaña para el equipo segoviano.

FÚTBOL NACIONAL JUVENIL

El CD Quintanar cayó goleado en su visita a la Cultural Leonesa

6	CULTURAL LEONESA
2	CD QUINTANAR

CULTURAL Y DEPORTIVA LEONESA: Cierro, David, Manu, Jorge, Álex, Javi Tejada, Isma, Viñuela, Palen, Ivi y Borja. También jugaron Alfonso, José María, Adrián y Mario.
CLUB DEPORTIVO QUINTANAR: Finito, Casas, Sergio, Cámara, Ortega, Javi Marcos, Juli, Dani Herrero, Dani Muñoz, Adrián y Pablo. También jugaron Luis, Roberto, Javi Barreras y Diego.

ÁRBITRO
David Ferrero, del colegio castellano-leonés. Amonestó a Casas por parte del Quintanar.

GOLES
0-1 (min 6), Adrián; **1-1** (min 28), Manu; **2-1** (min 32) Javi Tejada; **3-1** (min 42), Viñuela; **4-1** (min 75), Ivi; **5-1** (min 80), Palen; **6-1** (min 89), Viñuela; **6-2** (min 90), Luis.

F-O. / SEGOVIA

El CD Quintanar comenzó la nueva temporada en la Nacional Juvenil con una abultada derrota a domicilio. El equipo segoviano cayó derrotado ante la Cultural leonesa por un contundente 2-6, en un partido en el que los locales fueron muy superiores e impusieron su mejor condición física. La Cultural fue letal al contragolpe y aprovechó las numerosas pérdidas de balón en el centro del campo por parte de los visitantes.

El Quintanar golpeó primero y se adelantó en el marcador por mediación de Adrián, que transformó el primer tiro a puerta del equipo segoviano. Los locales salieron muy fuertes y crearon peligro desde los momentos iniciales del partido, y la recompensa llegó en el minuto 28 con el empate a 1 logrado por Manu.

A partir del empate el partido solo tuvo un color, y cuatro minutos después Javi Tejada dio la vuelta al marcador. Al filo del descanso llegó el 3-1, obra de Viñuela.

El conjunto segoviano salió bien en la segunda parte y buscó el gol para meterse de nuevo en el partido. El Quintanar contó con dos ocasiones que pudieron cambiar la tónica del encuentro, pero el equipo acabó cediendo ante la superioridad física del rival.

En el minuto 85, Ivi sentenció el partido tras un rápido contragolpe que vino después de un córner sacado por el Quintanar. En los diez minutos siguientes llegaron el quinto y el sexto gol, marcados por Palen y Viñuela respectivamente. Luis, que salió en la segunda parte, maquilló el marcador en el minuto 90 con el definitivo 2-6.

FÚTBOL REGIONAL AFICIONADOS

JORNADA 1

CD Mirandés B - Cebrereña	0-0
Juv. del Círculo - Burgos Pr. 2000	1-2
CD Villamuriel - SC Uxama	1-1
G. Segoviana B - Bosco de Arévalo CF	**2-1**
CD Quintanar - CD Castilla Palencia	2-0
CD Sotillo - CF Briviesca	1-1
CD Velilla - CP Salas	3-0
CD Raudense - CD Becerril	0-2
CD Palencia Balompié - CD Burgos	0-1

	PT	J	G	E	P	GF	GC
1 VELILLA	3	1	1	0	0	3	0
2 CD BECERRIL	3	1	1	0	0	2	0
3 CD QUINTANAR	3	1	1	0	0	2	0
4 G. SEGOVIANA B	**3**	**1**	**1**	**0**	**0**	**2**	**1**
5 BURGOS PR.	3	1	1	0	0	2	1
6 CD BURGOS	3	1	1	0	0	1	0
7 SC UXAMA	1	1	0	1	0	1	1
8 CF BRIVIESCA	1	1	0	1	0	1	1
9 CD SOTILLO	1	1	0	1	0	1	1
10 CD VILLAMURIEL	1	1	0	1	0	1	1
11 CD MIRANDÉS B	1	1	0	1	0	0	0
12 CYD CEBREREÑA	1	1	0	1	0	0	0
13 J. CÍRCULO	0	1	0	0	1	1	2
14 BOSCO ARÉVALO	0	1	0	0	1	1	2
15 PALENCIA B.	0	1	0	0	1	0	1
16 CD RAUDENSE	0	1	0	0	1	0	2
17 C. PALENCIA	0	1	0	0	1	0	2
18 CP SALAS	0	1	0	0	1	0	3

PRÓXIMA JORNADA

CD Burgos Prom 2000 - Palencia Balompié
CP Salas - Juventud del Círculo
SC Uxama - CD Velilla
CF Briviesca - CD Villamuriel
CyD Cebrereña - CD Sotillo
Bosco de Arévalo CF - CD Mirandés B
CD Castilla Palencia - **G. Segoviana B**
CD Becerril - CD Quintanar
CD Burgos - CD Raudense

FÚTBOL NACIONAL JUVENIL

JORNADA 1

CD Numancia B - SD Ponferradina	3-1
Atlético Bembibre - Puente Castro	1-2
CD Arces - CD Burgos Prom 2000	5-1
Burgos CF - Real Valladolid CF B	1-0
UD Sur - CD Fútbol Peña	4-2
CD Calasanz - Zamora CF	2-2
CD Zona Norte - Victoria CF	2-1
C. Leonesa - **CD Quintanar**	**6-2**

	PT	J	G	E	P	GF	GC
1 C. LEONESA	3	1	1	0	0	6	2
2 CD ARCES	3	1	1	0	0	5	1
3 UD SUR	3	1	1	0	0	4	2
4 CD NUMANCIA B	3	1	1	0	0	3	1
5 PUENTE CASTRO	3	1	1	0	0	2	1
6 CD ZONA NORTE	3	1	1	0	0	2	1
7 BURGOS CF	3	1	1	0	0	1	0
8 CD CALASANZ	1	1	0	1	0	2	2
9 ZAMORA CF	1	1	0	1	0	2	2
10 ATL. BEMBIBRE	0	1	0	0	1	1	2
11 VICTORIA CF	0	1	0	0	1	1	2
12 VALLADOLID B	0	1	0	0	1	0	1
13 FÚTBOL PEÑA	0	1	0	0	1	2	4
14 PONFERRADINA	0	1	0	0	1	1	3
15 QUINTANAR	**0**	**1**	**0**	**0**	**1**	**2**	**6**
16 BURGOS PRO	0	1	0	0	1	1	5

PRÓXIMA JORNADA

Puente Castro FC - CD Numancia B
CD Fútbol Peña - Club Atlético Bembibre
CD Burgos Prom 2000 - UD Sur
Zamora CF - CD Arces
Victoria CF - CD Calasanz
Real Valladolid CF B - CD Zona Norte
CD Quintanar - Burgos CF
SD Ponferradina - CyD Leonesa

ATLETISMO | CIRCUITO DE CARRERAS PEDESTRES PROVINCIA DE SEGOVIA

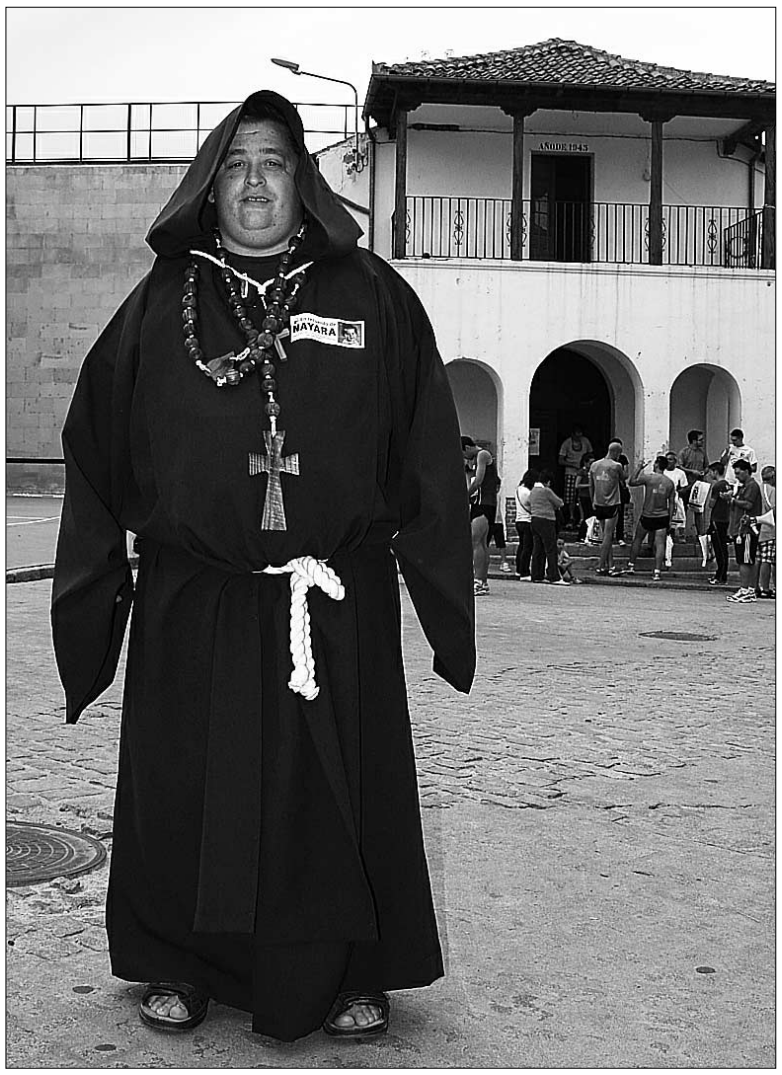

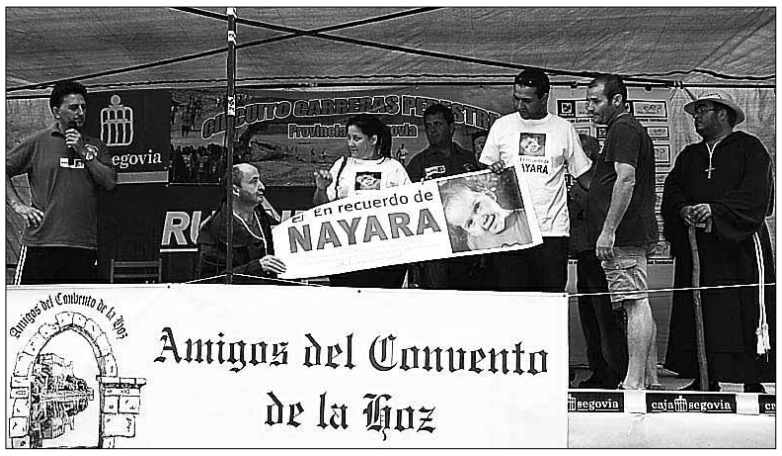

Diferentes imágenes de la carrera pedestre de Sebúlcor, que transcurrió en el entorno del Parque Natural de las Hoces del Río Duratón. / EUGENIO CHICHARRO / E.A.

Raúl García Castán se impuso en la novena Carrera Pedestre La Senda de los Frailes, en Sebúlcor

El atleta granjeño ganó al vigente campeón de esta prueba, Pedro Luis Gómez Moreno • En féminas la triunfadora fue Eleanor Sedgwick, seguida por Sonia de la Calle

D.L.P. / SEGOVIA

El sábado se disputó en Sebúlcor la novena edición de la Carrera Popular La Senda de los Frailes, que fue a su vez la penúltima de las pruebas que conforman el octavo Circuito de Carreras Pedestres Provincia de Segovia.

Esta carrera, organizada por la Asociación 'Amigos del Convento de la Hoz' fue ganada por el corredor granjeño Raúl García Castán, que cubrió los 12 kilómetros del circuito en 40'47". Este atleta superó al que fue el campeón de las anteriores ediciones de la cita de Sebúlcor, Pedro Luis Gómez Moreno, que fue segundo a algo menos de un minuto (41'44") de García Castán. El pódium masculino lo completó Carlos Aldana Calvo (43'16").

Por su parte, las tres mujeres más rápidas de la carrera fueron Eleanor Sedgwick (53'49"), seguida de Sonia de la Calle (56'14") y de Gema Gómez Santalea (56'45").

Al contrario que en otras ocasiones, este año no se cubrió el cupo máximo de inscritos de 250, acabando la prueba 209 atletas. En cuanto al desarrollo de la carrera, García Castán y Gómez Moreno fueron a la par hasta que llegaron al Convento de la Hoz, más o menos a la mitad del recorrido, cuando comenzó la zona más escabrosa del circuito.

Finalmente la lluvia que amenazaba con caer respetó a los corredores, que disfrutaron de unas buenas condiciones meteorológicas sobre un circuito duro, pero muy bello –se encuentra dentro de la lista de las 'diez carreras con encanto de España' de la revista especializada Corricolari–, que discurre por el Parque Natural de las Hoces del Río Duratón.

Tras la competición se llevó a cabo un homenaje a la niña Nayara, fallecida recientemente. También se realizó una degustación de productos típicos de la tierra. Asimismo, en la zona de la meta –situada en el campo de fútbol de Sebúlcor– se colocaron hinchables para que los niños disfrutaran también de esta cita que, desde hace nueve años, viene uniendo deporte y cultura.

CLASIFICACIONES

GENERAL (114 PRIMEROS DE 209)

1 Raúl García Castán	0:40:47
2 Pedro Luis Gómez Moreno	0:41:44
3 Carlos Aldana Calvo	0:43:16
4 Nick Swift	0:43:57
5 Jesús Ramón García García	0:45:00
6 Ángel Calero Garrido	0:45:19
7 Ricardo Sanz Berzal	0:45:26
8 Iván Pinilla Quintana	0:45:49
9 Agustín Súñer Ramos	0:46:01
10 Ángel Luis Borreguero	0:46:20
11 Miguel Ángel Martín	0:46:52
12 David Zamarro Bernal	0:47:04
13 Ricardo Martín Magdaleno	0:47:24
14 Javier Carretero Gómez	0:47:46
15 Francisco Javier Marcos Espeso	0:48:16
16 Alberto Redondo Fragua	0:48:31
17 Juan Francisco Freire Estrella	0:48:34
18 Oscar Sanz Domingo	0:48:37
19 David Isabel	0:48:46
20 Alberto Sanz Llorente	0:49:08
21 Celestino Sebastián Martín	0:49:13
22 Guillermo Amengual	0:49:22
23 Mario García Martín	0:49:29
24 Miguel Ángel Rodríguez	0:49:39
25 Alberto Martínez Santana	0:49:47
26 Enrique Jiménez Heredero	0:49:49
27 Alberto Martínez Matesanz	0:49:58
28 Alberto Esteban García	0:50:01
29 Carlos Rojo Gómez	0:50:08
30 Juan De Santos Antón	0:50:11
31 Pedro Monclus Parra	0:50:14
32 José Ángel Bravo	0:50:25
33 Nacho Martín González	0:50:47
34 Ángel Luis Castro	0:51:02
35 Alfonso Isabel	0:51:09
36 Santiago Gil	0:51:20
37 Alfredo Marijuan Barbadillo	0:51:33
38 Francisco Javier Sánchez Davia	0:51:38
39 Fidel Magdaleno Pascual	0:51:48
40 Alberto Sanz Rincón	0:51:59
41 Cesar San Florencio Marugán	0:52:05
42 Ignacio González Siguero	0:52:18
43 Julio Del Barrio	0:52:29
44 Jesús María Melero Cuesta	0:52:36
45 Francisco José González Cabrera	0:52:54
46 Pedro Merino Ventura	0:52:56
47 Mariano Blanco Tejedor	0:52:59
48 José Carlos Gamera Reglero	0:53:03
49 Alberto Cuéllar Baeza	0:53:06
50 Andrés Yuguero García	0:53:15
51 Luis Gil	0:53:37
52 Eleanor Sedgwick	0:53:49
53 Mariano Herrero Alonso	0:53:52
54 Fermín Sastre Martín	0:54:09
55 Sergio Sacristán Gómez	0:54:12
56 Alfonso Gil	0:54:51
57 Francisco Ungidos Díaz	0:54:59
58 Fernando Ruiz Almagro	0:55:14
59 Miguel Ángel González	0:55:26
60 Alberto Cañuelo González	0:55:28
61 Aníbal Serrano García	0:55:39
62 Enrique De Francisco Montes	0:55:58
63 Ángel Benito	0:56:00
64 Ignacio Gutiérrez Pérez	0:56:03
65 Víctor Echevarría Icaz	0:56:07
66 José Antonio Egido Contreras	0:56:10
67 Sonia De La Calle Gómez	0:56:14
68 José Hernansanz Frías	0:56:19
69 Florencio Montes Herranz	0:56:23
70 José Antonio Calvo	0:56:30
71 Raúl Arranz Rodríguez	0:56:34
72 Juan Ignacio Pérez-Villamil	0:56:37
73 José Miguel Fernando Castro	0:56:40
74 Gema Gómez Santalea	0:56:45
75 Alejandro González Delgado	0:56:48
76 Miguel Ángel Cecilia	0:56:50
77 Adolfo Martín Casado	0:56:53
78 José Manuel Gómez Sanz	0:56:57
79 José Andrés García Polo	0:57:01
80 Raúl Suárez Soria	0:57:05
81 José Luis Sánchez	0:57:07
82 Juan Francisco Sanz Alonso	0:57:09
83 Laura Suárez Lorenzo	0:57:17
84 Santiago Cano Martín	0:57:20
85 Andrés Álvaro Herrera	0:57:45
86 Jesús Fernández Navas	0:57:56
87 Luis Enrique Melero Cuesta	0:58:02
88 Jorge Poza de Frutos	0:58:05
89 Mariano Jerónimo Iglesias	0:58:09
90 Iñaki Marijuan Barbadillo	0:58:24
91 Felipe Ortiz Burguillo	0:58:35
92 David González Martín	0:58:40
93 Antonio Perandones Otero	0:58:43
94 Demetrio Velasco Arahuetes	0:58:47
95 Antonio Luppino Deagostino	0:58:53
96 Agustín Contreras Martín	0:58:56
97 Luis Miguel Gómez De Andrés	0:59:07
98 Rubén Blanco Gallego	0:59:09
99 Eusebio Sánchez Muñoz	0:59:13
100 Enrique Sanz Benavente	0:59:26
101 Manuel Hernández Rodríguez	0:59:30
102 Ramón Gallego Puebla	0:59:33
103 Miguel Ángel de Andrés	0:59:36
104 Eduardo López Cantalejo	0:59:39
105 Pedro Sanz Plaza	0:59:42
106 Carlos Rodríguez Centeno	0:59:44
107 Alfonso Sacristán San Cristóbal	0:59:47
108 Maya Bogofmiloba	0:59:50
109 Luis Matesanz	0:59:57
110 Raúl Calvo	0:59:59
111 Esperanza Hernández Álvarez	1:00:06
112 Pablo Rojo Fresneda	1:00:13
113 David Estévez Calderón	1:00:16
114 José María Mena Pacheco	1:00:22

SELECCIÓN ESPAÑOLA

Rumbo a Brasil 2014

La campena del Mundo se medirá mañana a Georgia en su primer partido de clasificación

DPA / MADRID

La selección española iniciará mañana el camino de la defensa del título de la Copa del Mundo y dará pie a un nuevo ciclo dentro de la generación más exitosa de su historia. Tal como sucedió en el inicio del Mundial 2010 y el de la Eurocopa 2012, el equipo dirigido por Vicente Del Bosque tendrá que ajustar algunas tuercas de una maquinaria acomodada en el éxito.

El combinado jugará ante Georgia su primer partido de la clasificación y comenzarán a vislumbrarse los pequeños retoques que hará el técnico en los casi dos años de preparación. España afrontará esta fase con algunas certezas en su recambio generacional y aún con unas dudas por definir, especialmente en la disposición táctica del bloque.

La defensa encontró su nueva identidad en la última Eurocopa y parece que se mantendrá intacta hasta el gran compromiso de 2014. Alba se adueñó del lateral izquierdo, mientras que Sergio Ramos no solo se convirtió en un relevo de lujo de Puyol, sino que consolidó una de las mejores duplas de centrales junto a Piqué. Además, Juanfran aparece como una de las nuevas caras, mientras que Arbeloa está afianzado en el lateral derecho.

Quizás el mayor interrogante del equipo español recaerá en la zona ofensiva. Si bien el planteamiento táctico con el 'nueve falso' rindió sus frutos en la Eurocopa, la idea de Del Bosque es recuperar al delantero como referencia. Villa, ya recuperado de la fractura de tibia, volverá al equipo titular una vez que encuentre su plenitud física, aunque todavía es un misterio si estará acompañado por Torres o si será complementado por dos extremos bien abiertos.

Una pieza clave para definir el interrogante será Pedro, quien en la temporada pasada estuvo afectado por numerosas lesiones musculares y que en el inicio del actual curso ha recuperado su explosión habitual en los últimos metros.

Otra de las dudas a resolver será la de la alternativa a Xavi. El azulgrana confirmó su deseo de llegar a Brasil 2014, donde tendrá 34 años. Así y todo, el centrocampista podrá verse obligado a rotar y será entonces cuando Del Bosque deberá gestionar su reemplazo. La aparición de Beñat podrá ser un símbolo del recambio, mientras se mantiene firme la opción de Cesc, que deberá retrasarse unos metros, en relación a su actuación en la Polonia y Ucrania.

La 'roja' irá en busca de su cuarto título grande consecutivo con la misma base de futbolistas que consiguió el título en 2008. Para el Mundial, Xavi tendrá 34 años; Casillas, 33; Alonso y Villa, 32; Arbeloa, 31 e Iniesta y Torres, 30. Será el cierre para gran parte de una generación y la apertura de puertas para que los sucesores intenten mantener la identidad que llevó a España a lo más alto de la élite del fútbol mundial.

Los internacionales golearon a Arabia Saudí en el amistoso disputado el pasado viernes. / FÉLIX ORDÓÑEZ (REUTERS)

El calendario del grupo de España

FIFA WORLD CUP Brasil 2014

Grupo I

07/09/12	Georgia-Bielorrusia
07/09/12	Finlandia-Francia
11/09/12	Francia-Bielorrusia
11/09/12	**Georgia-España**
12/10/12	Finlandia-Georgia
12/10/12	**Bielorrusia-España**
16/10/12	Bielorrusia-Georgia
16/10/12	**España-Francia**
22/03/13	Francia-Georgia
22/03/13	**España-Finlandia**
26/03/13	**Francia-España**
07/06/13	Finlandia-Bielorrusia
11/06/13	Bielorrusia-Finlandia
06/09/13	Georgia-Francia
06/09/13	**Finlandia-España**
10/09/13	Bielorrusia-Francia
10/09/13	Georgia-Finlandia
11/10/13	**España-Bielorrusia**
15/10/13	Francia-Finlandia
15/10/13	**España-Georgia**

Se clasifica para el Mundial de Brasil el primero de grupo. El segundo de grupo pasaría a un play-off de clasificación

Fuente: FIFA — INFOGRÁFIKA

España se enfrentará a Georgia por primera vez en su historia

E. PRESS / TIBLISI

La selección española puso ayer rumbo a Georgia para disputar este martes el primer partido de clasificación para el Mundial de Brasil 2014.

El equipo de Vicente del Bosque, tras cosechar una abultada victoria por 5-0 frente a Arabia Saudí en el estadio de Pasarón de Pontevedra y hacer dos noches en Santiago de Compostela, comienza así su camino hacia la próxima cita brasileña, en donde tratará de revalidar el título conquistado en Sudáfrica 2010.

Para ello, el combinado nacional se medirá a un adversario que se encuentra en el puesto 86 del 'ranking' de la FIFA y que nunca ha conseguido estar presente en una fase final de ningún campeonato de Europa ni del mundo, pero que comenzó su camino hacia el torneo con una importante victoria, consiguiendo tres valiosos puntos ante Bielorrusia en el partido inaugural del grupo I (1-0).

TODOS DISPONIBLES. Sin antecedentes ante el combinado que dirige Temur Ketsbaia pero con excelentes sensaciones después del amistoso del pasado viernes, la selección española encara el compromiso con los 23 internacionales convocados disponibles y con la responsabilidad y garantías de seguir con la estela que caracteriza a esta generación de futbolistas que ya ha hecho historia.

Ambos conjuntos disputarán el encuentro en el estadio Boris Paichadze Dinamo Arena, campo en el que juega habitualmente el Dinamo de Tbilisi y que cuenta con una capacidad de alrededor de 54.500 espectadores.

PRIMERA DIVISIÓN

El Real Madrid regresa hoy al trabajo sin los internacionales

E. PRESS / MADRID

La plantilla del Real Madrid regresará hoy a los entrenamientos con la ausencia de los internacionales después de dos días de descanso.

El bloque que dirige José Mourinho, que se ha ejercitado durante la semana con la ausencia de los jugadores que se encuentran con sus respectivas selecciones, trabajará a puerta cerrada en la ciudad deportiva de Valdebebas.

El conjunto blanco comenzará a preparar el próximo compromiso liguero, que será el sábado contra el Sevilla en el Sánchez Pizjuán, y el debut en Champions que afrontará el día 18 frente al Manchester City en el Santiago Bernabéu.

Por otro lado, Cristiano Ronaldo y Gonzalo Higuaín, que acabaron la temporada siendo protagonistas en el Real Madrid más goleador de la historia, también han demostrado su puntería en la recién estrenada campaña. Ambos están exhibiendo una gran efectividad en el arranque, con ocho tantos en cinco encuentros.

El portugués fue decisivo en la conquista de la Supercopa y anotó un doblete en la victoria liguera contra el Granada. Por su parte, el atacante argentino ha visto puerta en las tres jornadas del campeonato y también logró batir a Víctor Valdés en el segundo de los clásicos.

Alex Ferguson pide el fichaje de Cristiano Ronaldo

AGENCIAS / LONDRES

Tras las explosivas declaraciones de Cristiano Ronaldo diciendo que no era feliz, mucho se ha especulado sobre las razones del jugador del Real Madrid para quejarse.

Mientras en el equipo blanco intentan calmar las aguas, otros bloques ya han intentado echar las redes. Uno de ellos es el entrenador del Manchester United, Alex Ferguson. El *Daily Mirror* anunció que el escocés ha pedido a los dueños del club que hagan todo lo necesario para fichar al atacante, siempre que éste esté dispuesto a abandonar el Real Madrid.

Esta información aparece pocos días después de que se publicara que el City estaría dispuesto a pagar 200 millones de euros por el internacional, una opción poco probable debido a la gran relación del portugués con Alex Ferguson, a quien considera su 'padre deportivo'.

FÚTBOL. PRIMERA DIVISIÓN

RESULTADOS

Real Betis-At. Madrid	-
Athletic Club-Valladolid	2 - 0
Levante-Espanyol	3 - 2
Real Zaragoza-Málaga	0 - 1
Mallorca-Real Sociedad	1 - 0
Celta de Vigo-Osasuna	2 - 0
Barcelona-Valencia	1 - 0
Deportivo-Getafe	1 - 1
Real Madrid-Granada	3 - 0
Rayo Vallecano-Sevilla	0 - 0

PRÓXIMA JORNADA

Sevilla-Real Madrid
Granada-Deportivo
Getafe-Barcelona
Valencia-Celta de Vigo
Osasuna-Mallorca
Real Sociedad-Real Zaragoza
Málaga-Levante
Espanyol-Athletic Club
Valladolid-Real Betis
At. Madrid-Rayo Vallecano

			TOTALES						CASA						FUERA					
	EQUIPOS	Puntos	J	G	E	P	GF	GC	J	G	E	P	GF	GC	J	G	E	P	GF	GC
1	Barcelona	9	3	3	0	0	8	2	2	2	0	0	6	1	1	1	0	0	2	1
2	Mallorca	7	3	2	1	0	4	2	2	2	0	0	3	1	1	0	1	0	1	1
3	Rayo Vallecano	7	3	2	1	0	3	1	2	1	1	0	1	0	1	1	0	0	2	1
4	Málaga	7	3	2	1	0	3	1	1	0	1	0	1	1	2	2	0	0	2	0
5	Valladolid	6	3	2	0	1	3	2	1	1	0	0	2	0	2	1	0	1	1	2
6	Deportivo	5	3	1	2	0	6	4	2	1	1	0	3	1	1	0	1	0	3	3
7	Sevilla	5	3	1	2	0	3	2	1	1	0	0	2	1	2	0	2	0	1	1
8	At. Madrid	4	2	1	1	0	5	1	1	1	0	0	4	0	1	0	1	0	1	1
9	Real Madrid	4	3	1	1	1	5	3	2	1	1	0	4	1	1	0	0	1	1	2
10	Getafe	4	3	1	1	1	4	4	1	1	0	0	2	1	2	0	1	1	2	3
11	Levante	4	3	1	1	1	4	5	2	1	1	0	4	3	1	0	0	1	0	2
12	Real Betis	3	2	1	0	1	6	5	1	0	0	1	1	2	1	1	0	0	5	3
13	Celta de Vigo	3	3	1	0	2	3	3	2	1	0	1	2	1	1	0	0	1	1	2
14	Real Zaragoza	3	3	1	0	2	2	3	2	0	0	2	0	2	1	1	0	0	2	1
15	Athletic Club	3	3	1	0	2	5	9	2	1	0	1	5	5	1	0	0	1	0	4
16	Real Sociedad	3	3	1	0	2	3	7	1	1	0	0	2	1	2	0	0	2	1	6
17	Valencia	2	3	0	2	1	4	5	1	0	1	0	3	3	2	0	1	1	1	2
18	Granada	1	3	0	1	2	1	5	1	0	1	0	1	1	2	0	0	2	0	4
19	Espanyol	0	3	0	0	3	4	7	1	0	0	1	1	2	2	0	0	2	3	5
20	Osasuna	0	3	0	0	3	1	6	1	0	0	1	1	2	2	0	0	2	0	4

FÚTBOL. SEGUNDA DIVISIÓN

RESULTADOS

Real Madrid-Castilla-Xerez	3 - 2
Sabadell-Almería	3 - 0
Guadalajara-Barcelona B	0 - 1
Ponferradina-Villarreal	0 - 1
Hércules-Girona	2 - 1
Las Palmas-Alcorcón	1 - 3
Córdoba-Elche	0 - 1
Sporting-Lugo	1 - 1
Huesca-Real Racing	1 - 1
Recreativo-Real Murcia	3 - 2
Mirandés-Numancia	0 - 0

PRÓXIMA JORNADA

Xerez-Numancia
Real Murcia-Mirandés
Real Racing-Recreativo
Lugo-Huesca
Elche-Sporting
Alcorcón-Córdoba
Girona-Las Palmas
Villarreal-Hércules
Barcelona B-Ponferradina
Almería-Guadalajara
Real Madrid-Castilla-Sabadell

			TOTALES						CASA						FUERA					
	EQUIPOS	Puntos	J	G	E	P	GF	GC	J	G	E	P	GF	GC	J	G	E	P	GF	GC
1	Elche	12	4	4	0	0	10	4	2	2	0	0	7	3	2	2	0	0	3	1
2	Villarreal	10	4	3	1	0	5	2	2	2	0	0	4	2	2	1	1	0	1	0
3	Almería	9	4	3	0	1	8	8	2	2	0	0	3	1	2	1	0	1	5	7
4	Girona	7	4	2	1	1	7	3	2	1	1	0	1	0	2	1	0	1	6	3
5	Real Murcia	7	4	2	1	1	7	6	2	1	1	0	2	1	2	1	0	1	5	5
6	Alcorcón	7	4	2	1	1	5	4	2	1	1	0	2	1	2	1	0	1	3	3
7	Recreativo	7	4	2	1	1	4	4	2	2	0	0	4	2	2	0	1	1	0	2
8	Numancia	6	4	1	3	0	3	1	2	1	1	0	2	0	2	0	2	0	1	1
9	Barcelona B	6	4	2	0	2	9	8	2	1	0	1	6	5	2	1	0	1	3	3
10	Lugo	6	4	1	3	0	4	3	2	1	1	0	2	1	2	0	2	0	2	2
11	Real Madrid-Castilla	6	4	2	0	2	7	7	2	2	0	0	6	4	2	0	0	2	1	3
12	Córdoba	5	4	1	2	1	3	2	2	1	0	1	2	1	2	0	2	0	1	1
13	Sabadell	5	4	1	2	1	3	2	2	1	1	0	3	0	2	0	1	1	0	2
14	Huesca	5	4	1	2	1	4	4	2	0	2	0	2	2	2	1	0	1	2	2
15	Mirandés	4	4	1	1	2	4	2	2	0	1	1	0	1	2	1	0	1	4	1
16	Las Palmas	4	4	1	1	2	4	7	2	0	1	1	2	4	2	1	0	1	2	3
17	Ponferradina	3	4	1	0	3	4	6	2	1	0	1	2	1	2	0	0	2	2	5
18	Hércules	3	4	1	0	3	3	5	2	1	0	1	3	3	2	0	0	2	0	2
19	Xerez	3	4	1	0	3	5	9	2	1	0	1	2	4	2	0	0	2	3	5
20	Sporting	2	4	0	2	2	3	6	2	0	1	1	3	4	2	0	1	1	0	2
21	Real Racing	2	4	0	2	2	1	4	2	0	1	1	0	1	2	0	1	1	1	3
22	Guadalajara	1	4	0	1	3	3	9	2	0	0	2	1	6	2	0	1	1	2	3

QUINIELA

9-septiembre-2012

1.	R.M. Castilla - Xerez	X
2.	Sabadell - Almería	X
3.	Guadalajara - Barcelona B	X
4.	Ponferradina - Villarreal	X
5.	Hércules - Girona	X
6.	Las Palmas - Alcorcón	X
7.	Sporting - Lugo	X
8.	Huesca - Racing	X
9.	Recreativo - Murcia	X
10.	Mirandés - Numancia	X
11.	Ourense - Tenerife	X
12.	Alavés - Real Unión	X
13.	Reus - Sant Andreu	X
14.	Melilla - Cacereño	X
15.	**Córdoba - Elche**	X

PRÓXIMO BOLETO

16-septiembre-2012

1.	At.Madrid - Rayo Vallecano
2.	Espanyol - Athletic Club
3.	Málaga - Levante
4.	R.Sociedad - Zaragoza
5.	Osasuna - Mallorca
6.	Valencia - Celta
7.	Getafe - Barcelona
8.	Granada - Deportivo
9.	Almería - Guadalajara
10.	Villarreal - Hércules
11.	Girona - Las Palmas
12.	Elche - Sporting
13.	Racing - Recreativo
14.	Murcia - Mirandés
15.	**Sevilla - Real Madrid**

1ª

	At. Madrid	Athletic Club	Barcelona	Celta de Vigo	Deportivo	Espanyol	Getafe	Granada	Levante	Málaga	Mallorca	Osasuna	Rayo Vallecano	Real Betis	Real Madrid	Real Sociedad	Real Zaragoza	Sevilla	Valencia	Valladolid
At. Madrid		4-0																		
Athletic Club														3-5						2-0
Barcelona																5-1			1-0	
Celta de Vigo										0-1		2-0								
Deportivo							1-1					2-0								
Espanyol																	1-2			
Getafe															2-1					
Granada																		1-1		
Levante	1-1					3-2														
Málaga											1-1									
Mallorca						2-1										1-0				
Osasuna			1-2																	
Rayo Vallecano								1-0										0-0		
Real Betis													1-2							
Real Madrid								3-0											1-1	
Real Sociedad				2-1																
Real Zaragoza										0-1										0-1
Sevilla							2-1													
Valencia					3-3															
Valladolid									2-0											

2ª

	Alcorcón	Almería	Barcelona B	Córdoba	Elche	Girona	Guadalajara	Hércules	Huesca	Las Palmas	Lugo	Mirandés	Numancia	Ponferradina	Real Madrid-Castilla	Real Murcia	Real Racing	Recreativo	Sabadell	Sporting	Villarreal	Xerez
Alcorcón							1-1	1-0														
Almería															1-0							2-1
Barcelona B		4-5																	2-0			
Córdoba					0-1												2-0					
Elche										3-1				4-2								
Girona														1-0					0-0			
Guadalajara			0-1			1-5																
Hércules					1-2	2-1																
Huesca													1-1				1-1					
Las Palmas	1-3										1-1											
Lugo				1-1				1-0														
Mirandés									0-1				0-0									
Numancia																		0-0		2-0		
Ponferradina	2-0																				0-1	
Real Madrid-Castilla			3-2																			3-2
Real Murcia				0-0					2-1													
Real Racing										0-1										0-0		
Recreativo												1-0				3-2						
Sabadell		3-0																			0-0	
Sporting											1-1					2-3						
Villarreal							2-1								2-1							
Xerez												0-4						2-0				

LA SALUD, DERECHO DE TODOS: ¡ACTÚA!
www.manosunidas.org
Manos Unidas
CAMPAÑA CONTRA EL HAMBRE
902 40 07 07

JUEGOS PARALÍMPICOS | LONDRES 2012

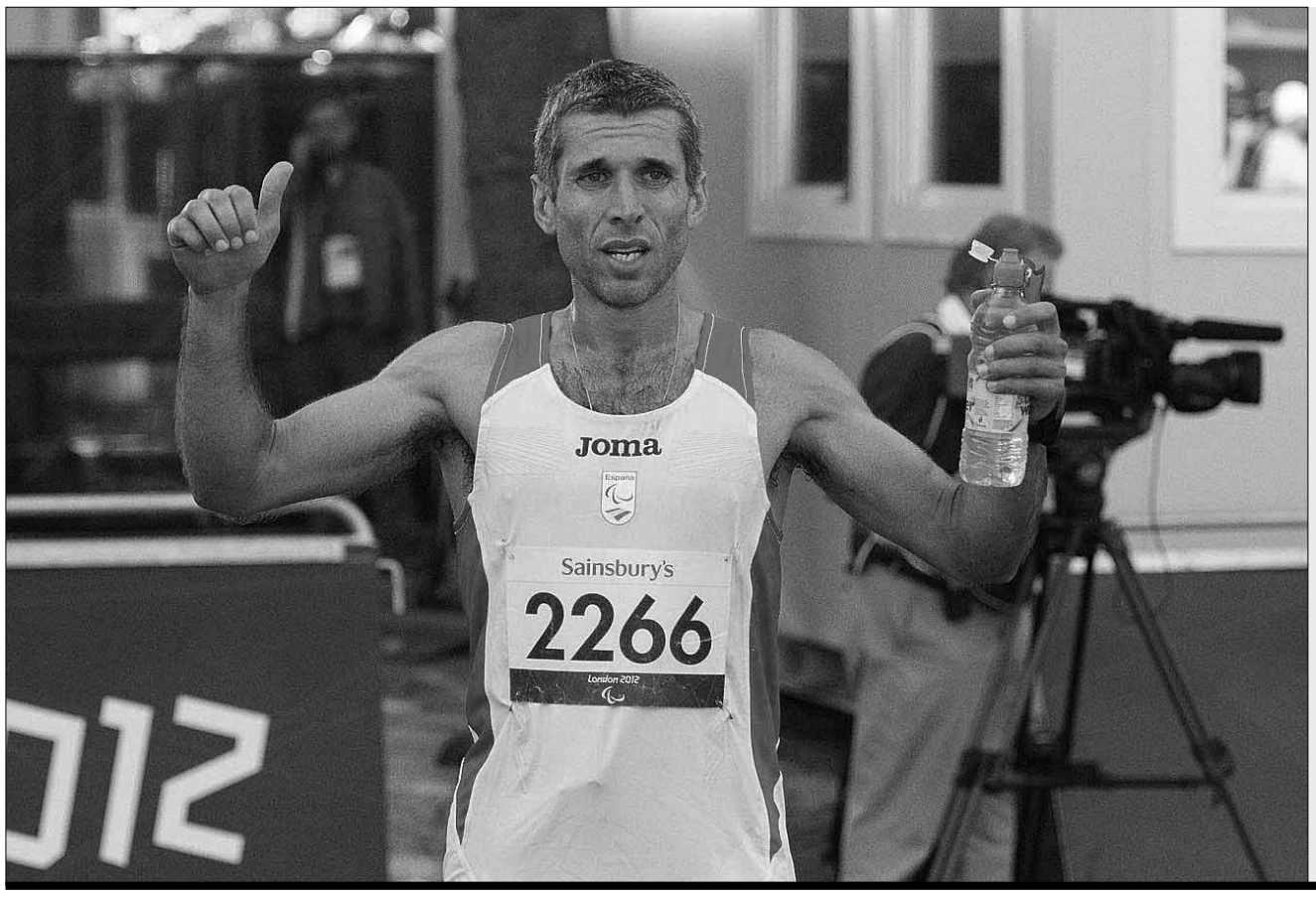

Oro en la maratón.

Los españoles Alberto Suárez, en la categoría de discapacitados visuales, y Abderrahman Ait Khamouch, en la de discapacitados físicos, ganaron este domingo la medalla de oro y de plata en sus respectivos maratones de los Juegos Paralímpicos de Londres, un botín que podría haber sido mejor para el segundo si no hubiese sido por un inoportuno golpe de tos, mientras que el primero, con récord del mundo incluido, cumplió con los pronósticos. Con estas medallas, España acaba con un total de 42 metales, ocho de ellos dorados. / FOTO: E. PRESS

TENIS | US OPEN

Ferrer claudica en semis

El español pierde contra el serbio Novak Djokovic en cuatro mangas (2-6, 6-1, 6-4 y 6-2)

E. PRESS / NUEVA YORK

El serbio Novak Djokovic se clasificó ayer para la final del US Open, cuarto 'Grand Slam' de la temporada, después de imponerse en las semifinales al español David Ferrer (2-6, 6-1, 6-4, 6-2), por lo que buscará su segundo título consecutivo en Flushing Meadows ante el escocés Andy Murray.

El partido se vio interrumpido en la jornada del pasado sábado debido a un tornado, cuando el de Jávea ganaba el primer parcial por 5-2. El alicantino estaba realizando un gran encuentro, se encontraba muy cómodo sobre la pista mientras que el balcánico no era capaz de hacer frente a su rival. Sin embargo, ayer las cosas fueron completamente diferentes.

A Ferrer no le pudieron los nervios en la reanudación del duelo y se pudo hacer con el primer set por 6-2. El número dos del mundo sabía que remontar el primer parcial era prácticamente imposible, así que centró su estrategia en el segundo. Empezó a desplegar su mejor tenis ante un oponente que no vio venir la táctica del de Belgrado y cayó en su trampa.

El serbio no tardó en colocarse con 4-0 a su favor, con servicio para sumarse el quinto juego. En ese momento, Ferrer dispuso de tres bolas de rotura para igualar las tornas pero el alicantino no pudo aprovecharlas y Djokovic se colocó con 5-0 para acabar imponiéndose por 6-1.

El español no acabó de soltar el brazo a la hora de golpear, no se mostró tan ofensivo como en otras ocasiones y lo pagó. El balcánico se dio cuenta de los continuos errores no forzados del levantino y aprovechó el momento para dominar la contienda.

La tercera manga comenzó con la misma tónica que la segunda. Un Djokovic muy crecido pudo claramente con su contrincante, que no era capaz de dominar el vendaval. El número dos volvía a remar a favor al conseguir un 'break' en el primer juego del parcial, por lo que Ferrer tenía que volver a ir contra el viento.

En esta ocasión, el de Jávea consiguió igualar las cosas al lograr una rotura y colocarse 3-2 a favor, pero los nervios le traicionaron en los últimos juegos del set y acabó sucumbiendo por 6-4. Ferrer parecía perdido sobre la central de Flushing Meadows, mientras que Djokovic se aprovechó cada vez más de la situación.

Defensor del título en Nueva York, el balcánico luchará por su sexto 'Gran Slam' contra el británico Andy Murray

En el cuarto parcial, el alicantino volvió a verse sorprendido por la intensidad del serbio en los primeros juegos y lo pagó con creces. A las primeras de cambio, Djokovic logró un 2-0 a su favor, una renta que Ferrer no fue capaz de reducir y acabó cayendo por 6-2.

De esta forma, el serbio se medirá en la final al británico Andy Murray, que se impuso en semifinales al checo Tomas Berdych. Djokovic buscará el quinto 'grande' de su carrera e intentará defender el título conseguido en Nueva York la temporada pasada.

NADAL, CUARTO. Por otro lado, el escocés Andy Murray, que el pasado sábado consiguió el pase a la final del US Open, será a partir de hoy el nuevo número tres del 'ranking' de la ATP, superando al español Rafa Nadal, que bajará un puesto por culpa de una lesión que le ha impedido participar en las últimas citas importantes, entre ellas los Juegos Olímpicos de Londres.

El británico tenía garantizado el ascenso solo con colarse en la gran final. Así, Andy Murray escalará al número tres pase lo que pase en la lucha por el título que le enfrentará hoy a Djokovic, y que ya acarició en 2008 al perder contra el suizo Roger Federer.

Ferrer efectúa un saque en su duelo ante Djokovic. / K. LAMARQUE (REUTERS)

BALONCESTO

El Real Madrid se lleva el primer derbi contra el Estudiantes

El Real Madrid se adjudicó ayer el Torneo Sportquarters tras superar en la final al Asefa Estudiantes (78-75) en un encuentro en el que brilló el ala-pívot montenegrino Nikola Mirotic, que sumó 21 puntos para los blancos. El partido sirvió de ensayo para el torneo de la Comunidad de Madrid, que se disputará el próximo 16 de septiembre.

MOTOCICLISMO

Álex Márquez gana el nacional de velocidad

El español Alex Márquez, piloto del equipo Junior Team CatalunyaCaixa Repsol, se aseguró ayer la victoria en el campeonato de España de velocidad, tras finalizar cuarto en la prueba disputada ayer en Albacete, y se proclama así campeón de la categoría a falta de una última carrera. Después de quedarse a las puertas del título la temporada pasada, el hermano menor de Marc Márquez consigue ahora alzarse con la corona tras una inteligente carrera en donde siempre rodó en el grupo delantero a pesar de sus molestias en la muñeca derecha. Aunque la séptima plaza le bastaba para triunfar, el ilerdense cruzó la meta cuarto.

VOLEY PLAYA

Baquerizo y Steiner triunfan el campeonato de España

Las olímpicas Liliana Fernández Steiner y Elsa Baquerizo y Francisco Tomás y César Menéndez se proclamaron ayer en Laredo campeones de España de voley playa por parejas. El dúo masculino rompió los pronósticos y se adjudicó el torneo, mientras que la pareja formada por Liliana Fernández Steiner y Elsa Baquerizo consiguió su cuarto campeonato nacional consecutivo al imponerse con claridad a sus rivales.

BOXEO

Vitali Klitschko defiende el título de los pesados ante Charr

El ucraniano Vitali Klitschko defendió ayer en Moscú la corona mundial de los pesos pesados al derrotar al alemán Manuel Charr. El mayor de los hermanos Klitschko, de 41 años, logró así su victoria 45 en 47 combates disputados a lo largo de su carrera y mantuvo por novena vez consecutiva el cinturón del Consejo Mundial.

CONTADOR REINA EN MADRID CUATRO AÑOS DESPUÉS

Triplete nacional. El corredor madrileño sube a lo más alto del podio acompañado por Alejandro Valverde y 'Purito' Rodríguez

Último sprint. El alemán John Degenkolb consigue su quinta victoria en la presente edición al imponerse en la llegada a Madrid

E. PRESS / MADRID

El español Alberto Contador (Saxo Bank) confirmó ayer su victoria en la Vuelta a España, la segunda de su carrera, mientras que el alemán John Degenkolb (Argos) logró su quinta victoria en la presente edición al imponerse en la última etapa, disputada sobre 115 kilómetros entre Cercedilla y Madrid.

El corredor de Pinto, de 29 años, se subió a los más alto del podio ubicado en la céntrica plaza madrileña de la diosa Cibeles apenas un mes después de regresar de su suspensión de dos años (aunque de facto duró solo medio). El castigo por su positivo por clembuterol en 2010 le supuso además perder de forma retroactiva sus victorias en el Tour de Francia de ese mismo año y en el Giro de Italia de 2011.

Sin contar esos dos títulos, el español sumó ayer la quinta carrera grande (de tres semanas) en su palmarés, donde también tiene los Tours de 2007 y 2009 y el Giro de 2008. Sin embargo, el jefe de filas del equipo Saxo-Bank cruzó la meta con los brazos en alto y siete dedos de sus manos extendidos, en una clara alusión a esas carreras perdidas, supuestamente, por un filete 'dopado'.

Contador supo manejar la presión de su regreso y se llevó la victoria en una igualada carrera llena de ataques. Su exitosa aventura en la decimoséptima y decisiva jornada, con llegada a Fuente Dé, cuando arrebató el maillot rojo al hasta entonces sólido 'Purito' Rodríguez, fue memorable.

El escalador sorprendió a sus rivales en una etapa de subidas modestas pero atacando a más de 50 kilómetros de meta. «El inconformismo y la fuerza de voluntad fueron quizá los que me dieron la victoria», explicó el corredor, que cree que aún no está a su antiguo nivel. Se trata de la segunda Vuelta a España del madrileño tras su victoria en 2008, cuando le acompañaron en el podio el estadounidense Levi Leipheimer y el español Carlos Sastre.

Alberto Contador conquistó su segunda ronda nacional con una ventaja de 1:16 sobre Alejandro Valverde (Movistar) y de 1:37 sobre Joaquím 'Purito' Rodríguez (Katusha), sus acompañantes en el podio de la capital.

La etapa se resolvió sin mayores incidencias y, como es habitual, supuso un homenaje al ganador y a los hombres que han disputado la ronda.

La última etapa comenzó con el aire festivo con el que se suele afrontar la conclusión de una larga carrera de tres semanas. Así, un ritmo pausado de 32 kilómetros por hora fue el que marcó los primeros 60 minutos de carrera en las inmediaciones de Madrid.

SEIS FUGADOS. El terreno descendente incrementó la velocidad del grupo y propició una escapada de seis corredores, que se marcharon con la esperanza de lograr un triunfo que se antojaba bastante complicado. Entre los fugados se encontraban Mikel Astarloza (Euskaltel) Javier Chacón (Andalucía), Sergio Carrasco (Andalucía) o Francisco Aramendia (Caja Rural), entre otros. Consiguieron cerca de 15 segundos de ventaja, por lo que se hizo muy difícil que pudieran librarse de un pelotón repleto de sprinters ansiosos de levantar los brazos en señal de victoria.

Como se preveía, la fuga fue neutralizada y la jornada se resolvió con una nueva llegada masiva. Y la estrella en las 'volattas' de esta Vuelta no ha sido otro que un John Degenkolb que consumó en Madrid su quinto triunfo.

El jefe de filas del Saxo Bank supo manejar la presión de su regreso y se llevó la victoria en una igualada carrera llena de ataques

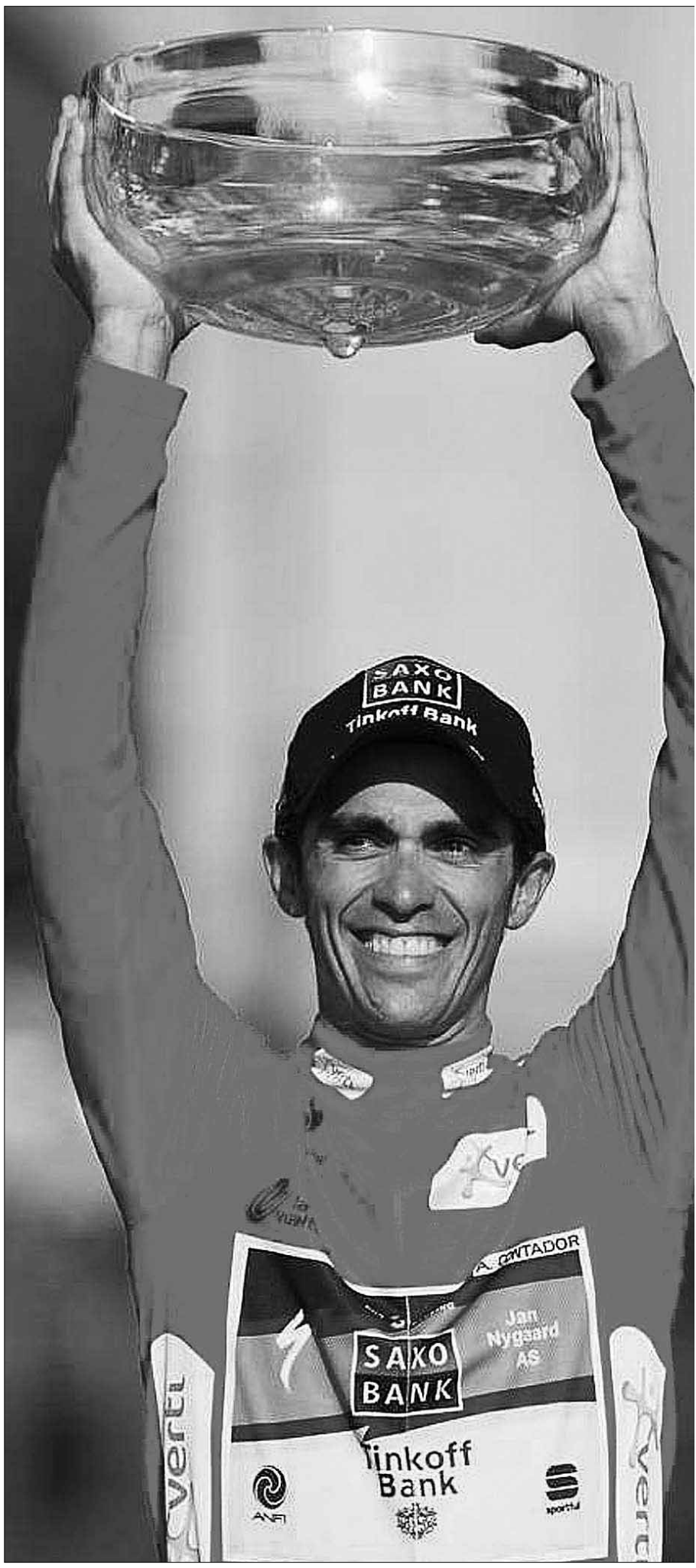

Contador posa sonriente con el trofeo conquistado. / M. VIDAL (REUTERS)

CLASIFICACIONES

VIGESIMOPRIMERA ETAPA

1. John Degenkolb (ALE/Argos)	2:44:57
2. Elia Viviani (ITA/Liquigas)	m.t.
3. Danielle Bennatti (ITA/RadioShack)	m.t.
4. Allan Davis (AUS/Orica)	m.t.
5. KOLDO FERNANDEZ (ESP/Garmin)	**m.t.**
6. ALEJANDRO VALVERDE (ESP/MOVISTAR)	**m.t.**
7. Gert Steegmans (BEL/Omega-Pharma)	m.t.
8. Zdenek Stybar (CHE/Omega-Pharma)	m.t.
9. Raymond Kreder (HOL/Garmin)	m.t.
10.GORKA VERDUGO (ESP/EUSKALTEL)	**m.t.**
11. Pim Lightart (HOL Vacansoleil)	m.t.
12. Leonardo Duque (COL/Cofidis)	m.t.
13. Matti Breschel (SUI/Rabobank)	m.t.
14. Manuel Cardoso (POR/CAJA RURAL)	m.t.
15. Klaas Lodewyck (BEL/BMC)	m.t.
16. Denys Kostyuk (KAZ/Lampre)	m.t.
17.Lloyd Mondory (FRA/AG2R)	m.t.
18. EGOITZ GARCÍA (ESP/Cofidis)	**m.t.**
19. Ben Swift (GBR/Sky)	m.t.
20. Dominique Rollin (SUI/FDJ)	m.t.

CLASIFICACIÓN DE LA REGULARIDAD

1. A. VALVERDE (ESP/MOVISTAR)	**199 puntos**
2. JOAQUÍM RODRÍGUEZ (ESP/Katusha)	**193**
3. ALBERTO CONTADOR (ESP/Saxo Bank)	**161**

CLASIFICACIÓN GENERAL

1. ALBERTO CONTADOR (ESP/Saxo Bank)	**82:14:52**
2. ALEJANDRO VALVERDE (ESP/MOVISTAR)	**a 1:16**
3. JOAQUÍM RODRÍGUEZ (ESP/Katusha)	**a 1:37**
4. Chris Froome (GBR/Sky)	a 10:16
5. DANIEL MORENO (ESP/Katusha)	**a 11:29**
6. Robert Gesink (HOL/Rabobank)	a 12:23
7. Andrew Talansky (USA/Garmin)	a 13:28
8. Laurens ten Dam (HOL/Rabobank)	a 13:41
9. IGOR ANTÓN (ESP/EUSKALTEL)	**a 14:01**
10. BENAT INTXAUSTI (ESP/MOVISTAR)	**a 16:13**
11. GORKA VERDUGO (ESP/EUSKALTEL)	**a 16:22**
12. Nicolas Roche (IRE/AG2R)	a 17:50
13. Tomasz Marczynski (POL/Vacansoleil)	a 19:14
14. Sergio Henao (COL/Sky)	a 19:59
15. Przemyslaw Niemiec (POL/Lampre)	a 20:48
16. Maxime Monfort (BEL/RadioShack)	a 20:50
17. Bart De Clercq (BEL/Lotto)	a 20:56
18. Rinaldo Nocentini (ITA/AG2R)	a 22:30
19. Winner Anacona (COL/Lampre)	a 23:38
20. Maxime Bouet (FRA/AG2R)	a 26:30

CLASIFICACIÓN POR EQUIPOS

1. Movistar Team	**254:52:49'**
2. Euskaltel-Euskadi	**a 9:40**
3. AG2R La Mondiale	a 20:19

Valverde, Contador y Rodríguez coparon el podio en la capital. / M. VIDAL (REUTERS)

Curioso fue el gesto de Contador, que levantó siete dedos al aire. / M. V. (REUTERS)

Valverde, junto a su hijo Pablo.

John Degenkolb, triunfador en Madrid.

Los tres primeros compartieron una animada charla. / M. VIDAL (REUTERS)

DECLARACIONES

[”]

ALBERTO CONTADOR

«Es un triunfo muy especial por todos los antecedentes con los que venía»

«Se lo dedico a la gente que ha estado en los buenos y malos momentos, salía a entrenar por ellos»

ALEJANDRO VALVERDE

«Esta Vuelta ha sido muy buena para todos, mi equipo me ha ayudado muchísimo»

«Ya le dije a ‘Purito’ que le iba a esprintar en la llegada y lo he hecho»

‘PURITO’ RODRÍGUEZ

«No hay nada que objetar porque me ha ganado el mejor»

«Con el tiempo se asume todo y hay que seguir luchando por otros objetivos»

Hazte socio de MSF

Con tu ayuda podremos continuar dando asistencia médica y humanitaria a quienes todavía sufren las consecuencias de conflictos armados, epidemias, hambrunas y catástrofes naturales, con inmediatez y total independencia de poderes políticos y económicos.

Puedes hacerte socio de una las siguientes formas:

Llamando al **902 15 15 07** | Conectándote a **www.msf.es/altasocio4**

MÉDICOS SIN FRONTERAS

El español celebró su tercera posición en el podio como si hubiera ganado la carrera. / GIAMPIERO SPOSITO (REUTERS)

ALONSO REMONTA A LO GRANDE Y ACABA TERCERO

Monza. El piloto español sube al podio en la 'casa' de Ferrari por detrás del inglés Lewis Hamilton y el mexicano Sergio Pérez

Mundial. Sebastian Vettel se vio obligado a abandonar por problemas en el motor y se aleja a la cuarta posición en la general

E. PRESS / MONZA

El piloto británico Lewis Hamilton (McLaren) se impuso ayer en la carrera del Gran Premio de Italia, disputado en el circuito de Monza, justo por delante del mexicano Sergio Pérez (Sauber) y del español Fernando Alonso (Ferrari), tercero tras remontar desde la décima posición de la parrilla.

El inglés, que partía desde la 'pole', dominó en todo momento la prueba y consiguió así una victoria que le aúpa a la segunda posición del Mundial tras el abandono de Sebastian Vettel (Red Bull). Alonso, por su parte, continuará en la primera posición gracias al tercer puesto logrado en una gran remontada que borra la decepción del problema mecánico vivido el sábado en la calificación.

Pronto comenzó la escalada del asturiano, que recuperó dos posiciones en las salida, mientras Felipe Massa se colocó segundo tras rebasar a Button.

Tras su gran salida, el español continuó remontando y en la 'curva parabólica' pasó al japonés Kamui Kobayashi (Sauber) para sobrepasar después a Kimi Raikkonen (Lotus), volando y siendo el hombre más rápido sobre Monza en busca de Michael Schumacher (Mercedes), que rodaba quinto, por detrás de Sebastian Vettel (Red Bull).

El siete veces campeón fue el siguiente objetivo del ovetense que, tras conseguir pasarle, se lanzó a por el podio. Mientras, Hamilton continuaba liderando la carrera por delante de Massa y su compañero Jenson Button, los tres con tiempos muy parejos.

Vuelta a vuelta, los neumáticos blandos se desgastaban comenzando así el carrusel de parada en 'boxes'. El primero fue Pastor Maldonado (Williams) y, tras el venezolano, Ferrari decidió que la estrategia sería a una parada. Massa montó sus nuevas gomas duras en la vigésima vuelta y Alonso hizo lo propio en la siguiente, precisamente al mismo tiempo que Sebastian Vettel.

El asturiano recuperó dos posiciones en la salida e incluso llegó a pensar en conseguir la victoria

Ya sobre el asfalto, y tras un primer intento que casi termina con el asturiano fuera después de una maniobra arriesgada del de Red Bull, Alonso rebasó a Vettel y rodar cuarto.

Alonso cogió una cámara para grabar a los 'tiffosi'. / G. SPOSITO (REUTERS)

Superada la mitad del Gran Premio, los comisarios castigaron al teutón con un 'drive through'. Además, tras el abandono de Button con problemas en la bomba de gasolina, la sombra de Valencia apareció en Monza y Alonso se colocó tercero. Ya en el podio, el asturiano vio cómo había recuperado la suerte y, lo que parecía un paso atrás en el campeonato, se convertía en un excelente fin de semana.

MASSA SE APARTA. A falta de 13 vueltas, Massa dejó pasar a su compañero y el español llegó incluso a pensar en la victoria, ya que el McLaren de Hamilton se encontraba a 13 segundos. Sin embargo, el Ferrari no solo no fue ca-

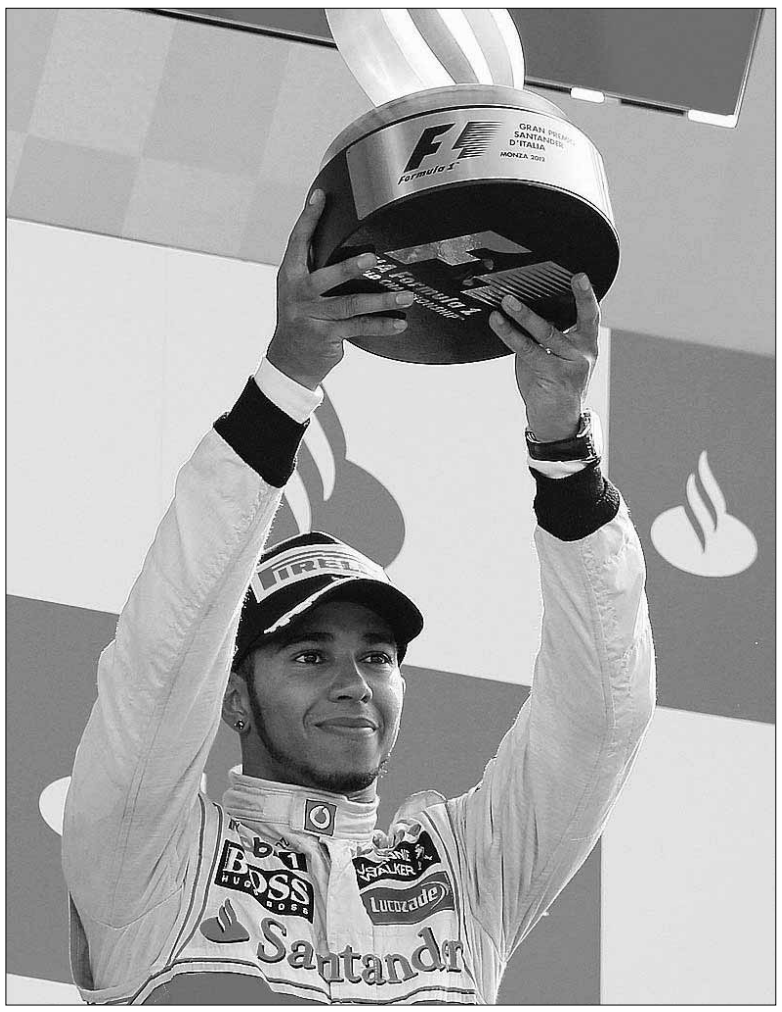

Hamilton dominó la prueba de principio a fin. / S. RELLANDINI (REUTERS)

«Es un podio con sabor a victoria, casi perfecto»

Alonso reconoce que el abandono de Red Bull les ha beneficiado

paz de alcanzar al británico sino que, a falta de seis vueltas, el mexicano Sergio Pérez le arrebató la segunda posición.

Además, y redondeando el Gran Premio para olvidar de los Red Bull, fue la propia escudería austríaca desde el 'box' quien ordenó a Vettel parar el monoplaza para salvar el motor, justo antes de que Webber abandonara.

Con el cero en el casillero del vigente campeón, Hamilton cruzó primero la meta y se colocó segundo en el Mundial, a 37 puntos de Alonso, que aumenta la distancia con sus perseguidores, mientras que Vettel queda relegado a la cuarta posición.

E. PRESS / MONZA

El español Fernando Alonso (Ferrari) se mostró muy satisfecho tras finalizar tercero en el GP de Italia, y aseguró que había sido un domingo «casi perfecto».

«Ha sido una carrera muy dura, hemos demostrado que teníamos uno de los coches más rápidos y luego hemos tenido suerte con el abandono de los Red Bull, así que ha sido un domingo casi perfecto», indicó.

El asturiano remontó desde la décima hasta la tercera plaza. «Las carreras son impredecibles y más aún este año. Empezamos décimos pero sabíamos que nuestro coche no era el décimo en rapidez, así que hemos podido ir remontando», explicó.

Las primeras vueltas fueron clave para la progresión del piloto de Ferrari. «Teníamos que ganar posiciones y lo hemos hecho. Con Di Resta al principio y con Schumacher y Raikkonen después me costó un poco, pero todo ha ido bien y luego al final la lucha ha sido con Vettel, Massa y Pérez», sentenció.

Mientras tanto, el mexicano Sergio Pérez (Sauber) no ocultó su sorpresa por haber podido subir al podio, ya que después de la actuación en calificación, donde fue duodécimo, resultaba casi impensable. «Ha sido un buen resultado; por la posición donde arrancábamos no esperábamos tanto. Estuvimos cuidando bien las llantas y creo que eso fue lo que hizo la diferencia», aseguró el piloto de Sauber.

«Ha sido una carrera genial para mí y para mi equipo, hemos hecho una buena estrategia. Hemos puesto neumáticos duros y hemos parado muy tarde; luego cambiamos por gomas muy frescos casi al final», añadió.

El azteca destacó el buen resultado a pesar de sentir malestar físico durante los días que ha rodado en Monza. «He estado enfermo todo el fin de semana debido a una gripe, así que estoy contento por el apoyo de todo mi equipo», concluyó.

KUBICA QUIERE VOLVER. Por otro lado, el polaco Robert Kubica mantiene la esperanza de volver a la Fórmula Uno, un año y medio después de sufrir un grave accidente en un rally y tras retomar la competición este fin de semana en una carrera en Italia.

El expiloto de Renault, ahora sin contrato después de perderse toda la temporada pasada, tuvo que someterse a operaciones en su mano derecha. «Estar aquí de vuelta ya es un buen paso, pero yo hubiera preferido estar en otro lugar. Todavía tengo un largo camino por recorrer y probablemente nunca llegue a estar al mismo nivel físico que antes. Pero no tengo intención de abandonar», manifestó.

«El objetivo sigue siendo volver, y en los próximos meses se me dirá si puedo hacerlo el año que viene o voy a tener que esperar hasta 2014», destacó.

El polaco sufrió graves heridas en los brazos y lesiones en las piernas en 2011 mientras participaba en un rally. Kubica ganó una carrera con BMW-Sauber y fue piloto principal de Renault. El español Fernando Alonso (Ferrari), líder del campeonato, es uno de sus mejores amigos en el 'paddock' de la Fórmula Uno.

Servicio nº 1 en relaciones personales

Buzón de Amig@s

Todos los anuncios disponen de la voz REAL del anunciante

También en la web http://adelantado-sg.encuentros.net

GARANTIZADO SERVICIO VERIFICADO ANTE NOTARIO

CHICA busca CHICO

Busco caballero sencillo, correcto, con tranquilidad. Yo, mujer gustando pasear, viajar, ir al baile, sobre todo conversar. Madrid. **Buzón: 581743**

Mujer de 49 años, normal, desea conocer persona educada, respetuosa, sincera, para tener una amistad especial. Madrid. **Buzón: 663713**

Mujer buen físico, educada, con estilo 1,70, busca hombre con clase, atractivo, alto, entre 60-68 años, para amistad y posible relación. Madrid. **Buzón: 582698**

Chica separada, 43 años, desea conocer un chico edad similar, para relación estable y compartir aficiones. **Buzón: 982938**

Cristina. Deseo conocer una persona similar, compatible, gustándole salir, que respete el tiempo de su pareja. Madrid. **Buzón: 726619**

Mujer alegre, simpática, sincera, busca chico, para amistad en principio y posible relación estable. No malos rollos. Madrid. **Buzón: 973279**

Mujer de 62 años, 1,59, 58 kg., trigueña, busca hombre. Madrid. **Buzón: 973240**

Deseo conocer señor no muy obeso, educado, primero para amistad, lo que surja. Yo, mujer sin cargas familiares, 1,53, argentina. **Buzón: 726544**

Mujer seria, sentimental, gustando hablar, desea conocer señor entre 65-70 años, divertido, honesto, amable, sin compromiso, gustándole pasear, cine, baile, hablar, para amistad. Madrid. **Buzón: 978803**

Mujer sincera, honesta, 58 años, desea conocer chico edad similar, para hablar y conocerse. Madrid. **Buzón: 973169**

Paquita, separada, actualmente con pareja pero no estoy bien, 2 hijos. Me gustaría conocer hombre, para amistad y relación seria. **Buzón: 234792**

Gloria, 47 años, normal, 1,65, un poco gordita, sincera, agradable, con carácter, separada, no casada, sin hijos. Busco hombre. Madrid. **Buzón: 619964**

Busco chico moreno, ojos azules, cariñoso, guapo. **Buzón: 619718**

Pilar, extrovertida, simpática, alegre, amiga de sus amigos, sincera, honesta, madura, ideas claras. Busco amigo, compañero, hombre maduro, ideas claras. **Buzón: 612779**

María Isabel, vivo en Madrid, 28 años. Me gusta salir, pasear, cine. Busco chico sincero, amable, no importa físico. Madrid. **Buzón: 611396**

Busco hombre educado, alto, buen físico, alrededor 65 años, para amistad, posible relación. Yo, mujer 60 años, mismas características. Madrid. **Buzón: 582883**

Carmen, hija 16 años, divorciada, funcionaria, 1,57, complexión normal. Busco persona afín, para primero amistad, conocerse, lo que surja. Madrid. **Buzón: 611864**

Mujer de 61 años, 1,62, 80 kg, busca amigo en principio para una buena amistad y si surge, algo más. No malos rollos. Móstoles, Madrid. **Buzón: 978681**

María Teresa, 48 años, tímida, alegre, alta, normal, simpática. Me gusta cine, pasear, campo, playa. Deseo conocer un hombre. Madrid. **Buzón: 612802**

Mujer, 58 años, rubia de bote, 1.68, romántica, gustando música, lectura, campo, busca hombre que la respete y quiera. **Buzón: 613896**

Carmen, 35 años, físicamente guapa, 1,70, bien de cuerpo. Busco hombre entre 28-40 años, muy atractivo, para relación estable. Madrid. **Buzón: 619271**

Me gustaría conocer un señor de edad similar, buena persona, para pasear, ir al cine, viajar y convertirse en algo bonito. Yo, 66 años. **Buzón: 985195**

Mujer de Madrid, 50 años, universitaria, profesora, gustando cultura, música, cine, libros, desea conocer hombre de edad similar, con gustos similares, para amistad, relación estable. Madrid. **Buzón: 979797**

Me gustaría conocer una persona para compartir momentos agradables, cine, teatro, pasear. Madrid. **Buzón: 983065**

María, 45 años, gustándole bailar, pasear, leer, el teatro y el cine. Busco chico entre 45-50 años, para relación esporádica. Madrid. **Buzón: 982082**

CHICO busca CHICA

Enrique. Deseo conocer una chica. Segovia. **Buzón: 663711**

Chico moreno, calvito, dotado, casado, desea conocer mujeres entre 45-50 años, para relaciones esporádicas. Pueblo de Segovia. **Buzón: 971647**

Juan, trabajo en Riaza, bajito, fuerte, un poco calvo. Deseo conocer persona similar, simpática, gustando salir, hacer cosas, para compartir una nueva vida. Mensaje con teléfono. **Buzón: 978036**

Nacho. Deseo conocer chica para conversar. Segovia. **Buzón: 663664**

Chico moreno, majo, simpático, desea conocer chica similar, simpática, para conocerse poco a poco. Segovia. **Buzón: 233424**

José, 43 años, maduro, sincero, cariñoso, normal, 1,68-1,70, moreno. Me gusta natación, hacer reír. Busco mujer para relaciones esporádicas. Madrid. **Buzón: 619447**

José, 43 años, 1,68, bastante madura, cabeza amueblada. Busco chica para relaciones esporádicas. Madrid. **Buzón: 612424**

Chico moreno, guapo, busca una persona para pasar buenos momentos. Madrid. **Buzón: 973930**

Chico moreno, busca una mujer madura. Madrid. **Buzón: 972917**

Deseo conocer una chica con fines matrimoniales e ideas de formar familia, gustándole deporte, ir al cine, ir a tomar algo. **Buzón: 972828**

Chico español, 43 años, atractivo, 1,78, 78 kg., trabajador, fiel, buena persona, desea conocer una chica para relación seria. Madrid. **Buzón: 582971**

Chico de 40 años, atractivo busca señoras maduras, más de 55 años, para relaciones esporádicas muy discretas y respetuosas. **Buzón: 772742**

Hombre separado, 56 años busca relación estable. Madrid. **Buzón: 227152**

José, 43 años, cariñoso, romántico, normal, ni feo ni guapo, medio fuerte, sincero, 1,68-1,70. Busco chica para cariño. Madrid. **Buzón: 612350**

José, 43 años, divertido, alegre, romántico, sincero. Busco chica similar, sin importar físico, para darse cariño. Móstoles, Madrid. **Buzón: 612249**

David, moreno, 1,80, 75 kg. Me gusta cine, música, viajar, deporte, naturaleza, natación. Busco chica simpática, sincera, para relación estable. **Buzón: 459787**

Hombre de 50 años, educado, agradable, busca mujer gordita, entre 45-65 años, abierta, liberal, para amistad sana y relaciones agradables. **Buzón: 452752**

Chico rumano, 34 años, tranquilo, trabajador, trabajando en construcción, desea conocer una chica hasta 37 años, para relación estable. **Buzón: 987653**

Deseo conocer una chica guapa, amable, gustándole salir. **Buzón: 973542**

Jesús, vivo en la Sierra. Busco una mujer entre 30-40 años, para relación estable o esporádicas. Madrid. **Buzón: 973522**

AMISTAD

Ana. Deseo conocer gente para amistad, salir a pasear, compartir ocio, cine, ir al campo, viajar. Ávila. **Buzón: 972293**

Señora madrileña, soltera, 63 años, busca amigas edad similar, no fumadoras, simpática, para salir, realizar actividades culturales y de ocio. Madrid. **Buzón: 556168**

Mujer de 55 años, vivo en la provincia de Madrid alrededores, viuda, sin cargas, normal, busca amigos/as, para cambiar el ritmo de vida. Madrid. **Buzón: 971943**

Chica lesbiana busca chicas lesbianas, entre 38-48 años, para amistad, salir, divertirse, charlar. Madrid. **Buzón: 224959**

Hombre de 40 años, 1,70, desea ampliar circulo de amistades, chicos y chicas, entre 30-45 años, para quedar entre semana, hacer actividades, excursiones, etc. No grupos. Madrid. **Buzón: 556193**

CHICO busca CHICO

Chico, 40 años, independiente, busca chico entre 40-60 años, delgado, para amistad, lo que surja. Dejar mensaje. Madrid, otras provincias. **Buzón: 234340**

ANÚNCIATE GRATIS

902 887 421

Te avisamos gratis a tu móvil cuando tengas mensajes o encontremos gente compatible contigo

Hombre, 39 años, 1,75, 85 kg., velludo, pasivo, busca hombre activo, entre 30-45 años, para relaciones esporádicas. Sms, teléfono. Madrid. **Buzón: 452511**

Chico joven, busca hombre entre 40-55 años, activo, para relaciones esporádicas y que le trate como a una mujer. Madrid. **Buzón: 582970**

Chico, 43 años, simpático, agradable, sociable, no fumador, no bebedor, busca hombre simpático, agradable, honesto, no fumador, no bebedor, para salir, cine, exposiciones, masajes. Escuchar mensaje. Madrid. **Buzón: 976637**

Chico busca hombre macho ibérico, para relaciones estables. **Buzón: 458142**

Quique, 1,70, 80 kg., 53 años. Deseo conocer un chico de unos 30 años, para relaciones esporádicas. **Buzón: 972544**

Hombre de 43 años, moreno castaño, 1.77, 80 kg, gustando cine, escuchar música, animales de compañía especialmente los perros, pasear, charlar, ver a la gente. Madrid. **Buzón: 973760**

Víctor, 22 años, castaño, ojos marrones, 1.81, 90 kg, no afeminado. Busco chicos entre 22-30 años, para amistad. Madrid. **Buzón: 452337**

Hombre pasivo, casado, 61 años, busca chico entre 45-55 años, para relaciones esporádicas y duraderas. Madrid. **Buzón: 554309**

Hombre de 47 años, 1,70, 82 Kg. activo-pasivo busca persona entre 40-50 años, no importa casado para relaciones esporádicas Imprescindible no ambiente n afeminados, absoluta discreción Madrid. **Buzón: 553106**

CHICA busca CHICA

María, femenina. Me gusta pasarlo bien, viajar, mar, estar descalza flores, relaciones. Deseo conocer una chica para pasar buenos momentos. Madrid. **Buzón 974472**

María, 31 años, 1,68, 56 kg., 100 de pecho. Me gusta salir, bailar deporte, lectura. Deseo conocer chica para compartir fantasías pasar buenos momentos. Madrid **Buzón: 976081**

OTRAS RELACIONES

Chico de 29 años busca pareja **Buzón: 459523**

Busco pareja o trans, para relaciones esporádicas. Yo, chico normal, complexión fuerte apasionado. Madrid. **Buzón 973472**

Señor de 63 años busca mujer o pareja sólo para ella, entre 60-80 años, serios, para relaciones esporádicas. Madrid. **Buzón 457180**

CONTACTA POR SMS

Envía MEN ASE seguido del buzón y tu mensaje al 27775**

(Máx 145 caracteres)

Ej: MEN ASE 556677 Soy Juani rubia...

806 404 623*

- DEJA TU PRESENTACIÓN
- ¡ESCUCHA OTRAS PRESENTACIONES Y CONTACTA!
- HABLA EN DIRECTO CON ELL@S

SERVICIO DE ATENCIÓN AL CLIENTE 902 440 140 DE LUNES A VIERNES DE 9 A 19 HORAS

Sus datos serán incluidos en un fichero titularidad de ATS para la gestión del servicio de relaciones personales, y para ofrecerle promociones futuras. Para acceso, oposición, rectificación y cancelación: 902 440 140. *Coste 806: Precio máximo Red Fija 1,21 euros/minuto. Red Móvil 1,57 euros/minuto. IVA

AVANT ENTRE MADRID, SEGOVIA y VALLADOLID (NUEVA ESTACIÓN)

TREN	DIAS DE CIRCULACION							Madrid	Segovia	Valladolid
AVANT(1)	L	M	X	J	V			7:38	8:06	8:43
AVANT	L	M	X	J	V	S	D	9:40	10:08	10:45
AVANT(2)						S	D	10:30	10:58	---
AVANT	L	M	X	J	V	S	D	11:30	11:58	12:35
AVANT(1)	L	M	X	J	V			15:15	15:43	---
AVANT	L	M	X	J	V	S	D	15:30	15:58	16:35
AVANT(1)	L	M	X	J	V			16:15	16:43	17:20
AVANT	L	M	X	J	V	S	D	17:20	17:48	18:25
AVANT(3)	L	M	X	J	V			19:15	19:43	---
AVANT	L	M	X	J	V	S	D	19:45	20:13	20:50
AVANT	L	M	X	J	V	S	D	21:30	21:58	22:35

1: NO CIRCULA 25/07, 15/08, 12/10, 1/11, 6 y 8/12/11. 2: CIRCULA 25/07, 15/08, 12/10, 1/11, 6 Y 8/12/11.
3: NO CIRCULA 23/06, 25/07, 15/08, 12/10, 1/11, 6 Y 8/12/11.

TREN	DIAS DE CIRCULACION							Valladolid	Segovia	Madrid
AVANT(1)	L	M	X	J	V			---	7:00	7:28
AVANT(2)	L	M	X	J	V			6:45	7:22	7:50
AVANT(2)	L	M	X	J	V			7:15	7:52	8:20
AVANT	L	M	X	J	V	S	D	7:45	8:22	8:50
AVANT	L	M	X	J	V	S	D	9:45	10:22	10:50
AVANT	L	M	X	J	V	S	D	13:30	14:07	14:35
AVANT	L	M	X	J	V	S	D	15:30	16:07	16:35
AVANT	L	M	X	J	V	S	D	---	18.30	18:58
AVANT	L	M	X	J	V	S	D	19:35	20:12	20:40
AVANT	L	M	X	J	V	S	D	21:00	21.37	22:05

1: NO CIRCULA 23/06, 25/07, 15/08, 12/10, 1/11, 6 y 8/12/11.
2: NO CIRCULA 25/07, 15/08, 12/10, 1/11, 6 y 8/12/11.

(*) No se incluyen los trenes Alvia, Talgo ni Regional

AUTOBUSES ENTRE SEGOVIA Y MADRID

LA SEPULVEDANA

Información: www.lasepulvedana.es - Teléfono: 902 11 96 99

HORARIOS VÁLIDOS A PARTIR DEL DÍA 02 DE JULIO DE 2012

SEGOVIA-MADRID				
LUNES A VIERNES LABORABLES				
6.00 D	6.15 S	6.30 D	6.45 D	7.00 S
7.30 D	7.45 D	8.00 S	8.30 D	9.00 D
09:00 L	9.30 S	10.15 D	11.00 D	11.45 D
12:15 L	12.30 D	13.15 D	14.00 D	14.45 D
15.30 D	15.30 L	16.00 R	16.30 D	17.15 D
17.30 L	18.00 D	18.30 D	19.15 D	19.30 L
20.00 S	20.45 D	21.30 S		
SÁBADOS LABORABLES				
6.45 D	7.30 D	8.00 D	8.30 S	9.00 D
9.30 D	10.00 D	10.30 S	11.00 D	11.30 D
12.00 D	12.30 S	13.30 D	14.30 S	15.30 D
16.00 R	16.30 D	17.00 D	17.30 D	18.00 S
18.30 D	19.00 D	19.30 D	20.00 R	21.00 D
21.30 S				
DOMINGOS Y FESTIVOS				
8.30 S	9.30 D	10.30 S	11.30 D	12.30 S
13.30 D	14.30 S	15.30 D	16.00 R	16.30 D
17.00 D	17.30 D	18.00 D	18.30 D	19.00 D
19.30 D	20.00 R	20.30 D	21.00 D	21.30 S
22.30 D				

MADRID-SEGOVIA				
LUNES A VIERNES LABORABLES				
6.30 D	7.15 D	8.00 R	8.45 D	9.30 D
10.15 D	10.45 L	11.00 D	11.45 D	12.30 D
13.15 D	13.30 L	14.00 D	14.30 D	15.00 S
15.15 D	15.30 D	16.00 D	16.30 D	16.45 L
17.00 D	17.45 D	18.15 D	18.30 L	18.45 D
19.15 D	19.45 D	20.15 D	20.30 L	21.00 D
21.45 S	22.30 D	23.00 S		
SÁBADOS LABORABLES				
8.00 S	8.30 D	9.00 D	9.30 D	10.00 D
10.30 D	11.00 S	11.30 D	12.00 D	12.30 D
13.00 D	13.30 S	14.00 D	15.00 R	15.30 D
16.00 D	17.00 S	18.00 D	19.00 D	19.30 D
20.00 R	20.30 D	21.00 S	21.30 D	22.00 D
23.00 S				
DOMINGOS Y FESTIVOS				
8.00 S	9.00 D	10.00 D	10.30 D	11.00 S
11.30 D	12.00 D	13.00 D	14.00 D	15.00 R
16.00 D	17.00 S	18.00 D	18.30 D	19.00 D
19.30 D	20.00 R	20.30 D	21.00 D	21.30 D
22.00 D	23.00 S			

D: Expediciones DIRECTAS / (*) Días Lectivos / R: Expediciones RUTA con parada en Revenga, Ortigosa, Otero de Herreros, Los Ángeles, San Rafael, Guadarrama, Los Negrales, Villalba, Torrelodones y Las Rozas / S: Expediciones SEMIDIRECTAS con parada en Revenga, Ortigosa, Otero de Herreros, Los Ángeles y San Rafael / L: Servicio Lanzadera Madrid - San Rafael - Los Ángeles ó viceversa.

AVE y ALVIA DESDE SEGOVIA (NUEVA ESTACIÓN)

Hacia el Norte						
Tipo de tren	ALVIA	AVE	ALVIA	ALVIA	ALVIA	AVE
Número de tren	4085	4089	4141	4167	4183	4209
Circulación	L/M/X/J/V/S/D	L/M/X/J/V/S/D	L/M/X/J/V/S/D	L/M/X/J/V/S/D	L/M/X/J/V/S/D	L/M/X/J/V/D
Segovia	8:33 H	9:02 H	15:30 H	16:43 H	18:41 H	21:12 H
Valladolid	9:17 H	9:37 H	15:59 H	17:32 H	19:24 H	21:47 H
Palencia			16:32 H		19:57 H	
Aguilar de Campo					21:01 H	
Reinosa					21:27 H	
Torrelavega					22:17 H	
Santander					22:41 H	
Sahagún			17:03 H			
León			17:39 H			
Pola de Lena			18:58 H			
Mieres (Puente)			19:09 H			
Oviedo			19:32 H			
Gijón (cercanías)			20:15 H			
Burgos	10:20 H			18:35 H		
Miranda de Ebro	11:11 H			19:39 H		
Vitoria	11:38 H			19:53 H		
Zumárraga	12:29 H			20:45 H		
Tolosa				21:13 H		
San Sebastián	13:22 H			21:33 H		
Irún	13:48 H			21:55 H		
Hendaya	13:54 H			22:00 H		
Bilbao	12:46 H			22:11 H		
Hacia Madrid y Levante						
Tipo de tren	AVE	ALVIA	ALVIA	ALVIA	AVE	ALVIA
Número de tren	4088	4072	4086	4140	4198	4174
Circulación	L/M/X/J/V/S/D	L/M/X/J/V/S	L/M/X/J/V/S/D	L/M/X/J/V	L/M/X/J/V/S/D	L/M/X/J/V/D
Segovia		11:04 H	13:18 H	18:44 H	20:10 H	21: 24 H
Madrid (Chamartín)		11:43 H	13:53 H	19:23 H	20:42 H	21:59 H
Albacete		14:29 H		22:09 H		
Alicante		15:58 H		23:38 H		
Desde el Norte						
Tipo de tren	AVE	ALVIA	ALVIA	ALVIA	AVE	ALVIA
Número de tren	4088	4072	4086	4140	4198	4174
Circulación	L/M/X/J/V/S/D	L/M/X/J/V/S	L/M/X/J/V/S/D	L/M/X/J/V	L/M/X/J/V/S/D	L/M/X/J/V/D
Bilbao			8:55 H			17:10 H
Irún			8:15 H			16:20 H
San Sebastián			8:32 H			16:39 H
Tolosa			8:51 H			17:26 H
Zumárraga			9:22 H			18:15 H
Vitoria			10:09 H			18:38 H
Miranda de Ebro			10:30 H			19:38 H
Burgos			11:25 H			19:31 H
Gijón (cercanías)				14:00 H		
Oviedo				14:28 H		
Mieres (puente)				14:46 H		
Pola de Lena				15:00 H		
León				16:24 H		
Sahagún				16:54 H		
Palencia				17:25 H		
Santander		7:05 H				
Torrelavega		7:30 H				
Reinosa		8:19 H				
Aguilar de campo		8:43 H				
Palencia		9:47 H				
Valladolid	8:30 H	10:19 H	12:33 H	17:59 H	19:35 H	20:39 H
Segovia	9:05 H	11:06 H	13:18 H	19:07 H	20:10 H	21:31 H
Desde Madrid y Levante						
Tipo de tren	ALVIA	AVE	ALVIA	ALVIA	ALVIA	AVE
Número de tren	4085	4089	4141	4167	4183	4209
Circulación	L/M/X/J/V/S/D	L/M/X/J/V/S/D	L/M/X/J/V/S	L/M/X/J/V/S/D	L/M/X/J/V/D	L/M/X/J/V/D
Alicante			10:35 H		14:05 H	
Albacete			11:58 H		15:22 H	
Madrid (Chamartín)	8:00 H	8:30 H	14:40 H	16:10 H	18:05 H	20:40 H
Segovia	8:33 H	9:02 H	15:16 H	16:43 H	18:41 H	21:12 H

AUTOBUSES ENTRE SEGOVIA, ÁVILA Y SALAMANCA

Segovia - Ávila
Lunes a viernes
7:30 - 11:00 - 14:00 - 16:30- 20:00
Sábados, domingos y festivos
9:00 - 18:00
Domingos y festivos
20:30
Ávila - Segovia
Lunes a viernes
6:15 - 8:15 - 12:45 - 15:15 - 19:00
Sábados, domingos y festivos
10:15 - 19:15

Segovia - Ávila - Salamanca				
	Lunes a viernes laborables	Lunes a viernes laborables	Sábados, domingo y festivos	Sábados, domingo y festivos
Segovia	7:30	14:00	9:00	18:00
Llegada a Ávila	8:45	15:00	10:00	19:00
Salida de Ávila	9:00	15:15	10:15	19:15
Peñaranda de Bracamonte	9:55	16:10	11:10	20:10
Salamanca	10:30	16:45	11:45	20:45
Salamanca - Ávila - Segovia				
	Lunes a viernes laborables	Lunes a viernes laborables	Sábados, domingo y festivos	Sábados, domingo y festivos
Salamanca	6:30	13:15	8:30	17:30
Peñaranda de Bracamonte	7:05	13:50	9:05	18:05
Llegada a Ávila	8:00	14:45	10:00	19:00
Salida de Ávila	8:15	15:00	10:15	19:15
Segovia	9:15	16:00	11:15	20:15

Servicio combinado Autores - La Sepulvedana.
Estos horarios tienen carácter informativo pudiendo sufrir alteraciones

TRENES ENTRE SEGOVIA Y MADRID (ANTIGUA ESTACIÓN)

SEGOVIA - MADRID

ESTACIONES	L - V (A partir 12 enero)	17122 L - V (1)	17126 DIARIO	17128 DIARIO	17130 DIARIO	17132 DIARIO (2)	17134 DIARIO (3)	17136 L - V (1)
Segovia	6:20	7:53	10:55	12:55	14:55	16:50	18:55	20:55
Navas de Riofrío		8:04	11:03	13:03	15:04	-	19:04	21:02
Ortigosa del Monte		8:08	11:07	13:07	-	-	19:07	21:05
Otero Herreros		8:12	11:13	13:13	15:11	-	19:11	21:10
Los ángeles San Rafael		8:15	11:16	13:16	15:14	17:10	19:14	21:13
El Espinar		8:21	11:20	13:20	15:18	17:14	19:18	21:18
San Rafael		8:24	11:23	13:23	15:21	17:17	19:21	21:21
Tablada		-	11:29	-	-	17:24	-	-
Cercedilla	7:05	8:35	11:35	13:35	15:33	17:35	19:33	21:35
Villalba de Guadarrama		9:00	11:58	13:58	15:58	17:58	20:00	21:58
Madrid - Chamartín		9:38	12:37	14:37	16:37	18:37	20:37	22:36
Madrid - Nuevos Ministerios		9:43	12:42	14:42	16:42	18:42	20:42	22:41
Madrid - Recoletos		9:47	12:46	14:46	16:46	18:46	20:46	22:45
Madrid - Atocha		9:51	12:50	14:50	16:50	18:50	20:50	22:49

1. Circula Lunes a Viernes. **2.** Circula Diario. Efectúa parada en Gudillos, sábados, domingos y festivos. **3.** Circula Diario. Efectúa parada en Ortigosa del Monte, sábados, domingos y festivos (de septiembre a junio). **4.** Circula Diario. Efectúa parada en Gudillos y Ortigosa del Monte, sábados, domingos y festivos. En Navas de Riofrío, La Losa, efectúa parada domingos y festivos. **5.** Circula Diario. Efectúa parada en Gudillos y Tablada, sábados, domingos y festivos (de junio a septiembre).

MADRID - SEGOVIA

ESTACIONES	L - V (A partir 12 enero)	17121 L - V (1)	17125 DIARIO (2)	17127 DIARIO	17129 DIARIO	17133 DIARIO (3)	17135 DIARIO	17137 L - V (1)
Madrid - Atocha		7:33	10:01	12:02	14:01	16:02	18:02	20:02
Madrid - Recoletos		7:36	10:04	12:05	14:04	16:05	18:05	20:05
Madrid - Nuevos Ministerios		7:40	10:08	12:09	14:08	16:09	18:09	20:09
Madrid - Chamartín		7:47	10:16	12:16	14:15	16:16	18:16	20:16
Villalba de Guadarrama		8:30	10:57	12:57	14:57	16:57	18:57	20:57
Cercedilla	7:05	8:56	11:21	13:21	15:20	17:21	19:22	21:23
Tablada		-	11:26	-	-	-	19:27	-
San Rafael		9:08	11:36	13:36	15:34	17:31	19:35	21:43
El Espinar		9:11	11:40	13:39	15:37	17:34	19:38	21:46
Los Ángeles San Rafael		9:16	11:45	13:44	15:42	17:38	19:43	21:51
Otero Herreros		9:19	11:48	13:47	15:45	-	19:46	21:54
Ortigosa del Monte		9:23	11:53	-	15:50	-	19:50	21:59
Navas de Riofrío		9:26	11:56	13:54	15:54	17:48	19:54	22:03
Segovia	7:50	9:35	12:04	14:02	16:03	17:57	20:03	22:13

1. Circula Lunes a Viernes. **2.** Circula Diario. Efectúa parada en Gudillos, sábados, domingos y festivos. **3.** Circula Diario. Efectúa parada en Ortigosa del Monte, sábados, domingos y festivos (de septiembre a junio). **4.** Circula Diario. Efectúa parada en Gudillos y Ortigosa del Monte, sábados, domingos y festivos. En Navas de Riofrío, La Losa, efectúa parada domingos y festivos. **5.** Circula Diario. Efectúa parada en Gudillos y Tablada, sábados, domingos y festivos (de junio a septiembre).

EL SEÑOR

D. Inocente Monjas Nava

Ha descansado en la paz del Señor en Otero de Herreros
el día 9 de septiembre de 2012

A los 79 años de edad

Habiendo recibido los Santos Sacramentos y la Bendición de Su Santidad

D. E. P.

Esposa, Juana Blasco Barreno; hijos, Javier y María-Blanca Monjas Blasco; hijo político, Andrés Valle Lázaro; nietos, Adrián y Miguel; sobrinos y demás familia,

Ruegan una oración por su alma

El funeral por el eterno descanso de su alma tendrá lugar hoy día 10, a las 16:00 horas, en la iglesia parroquial de Otero de Herreros; acto seguido, el cortejo fúnebre partirá hacia el Crematorio Santa Teresa, donde será incinerado.

CASA DOLIENTE: TANATORIO DE OTERO DE HERREROS

(3) AGENCIA FUNERARIA **SANTA TERESA**

EL SEÑOR

D. Julián García Manso

Ha descansado en la paz del Señor en Segovia
el día 8 de septiembre de 2012

A los 84 años de edad

Habiendo recibido los Santos Sacramentos y la Bendición de Su Santidad

D. E. P.

Esposa, Julia San Pedro Martín; hijos, Adoración, María del Pilar y Julián-César García San Pedro; hijo político, José Enrique Bernardos, y demás familia,

Ruegan una oración por su alma

El funeral por el eterno descanso de su alma tendrá lugar hoy día 10, a las 11:00 horas, en la iglesia parroquial del Cristo del Rosario; acto seguido, el cortejo fúnebre partirá hacia Crematorio Santa Teresa, donde el cadáver será incinerado.

La misa de privilegio tendrá lugar el día 11, a las 10:00 horas, en la iglesia parroquial de Los Dolores.

CASA DOLIENTE: TANATORIO SAN JUAN DE LA CRUZ EN SAN ILDEFONSO

(3) AGENCIA FUNERARIA **SANTA TERESA**

EL SEÑOR

D. Bernardino Sánchez García

BRIGADA DE LA GUARDIA CIVIL RETIRADO

Ha descansado en la paz del Señor en Segovia
el día 9 de septiembre de 2012

A los 81 años de edad

Habiendo recibido los Santos Sacramentos y la Bendición de Su Santidad

D. E. P.

Esposa, Piedad de Pablos Frutos; hijos, Juan-Carlos y Pilar Sánchez de Pablos; hija política, Sonia Castillo Barrio; nietos, Carla, Jorge, Irene y Alejandro; hermanos, hermanos políticos, sobrinos, primos y demás familia,

Ruegan una oración por su alma

El funeral por el eterno descanso de su alma tendrá lugar hoy día 10, a las 11:00 horas, en la iglesia parroquial de San Lorenzo; acto seguido, el cadáver recibirá cristiana sepultura en el cementerio del Santo Ángel de la Guarda.

La misa de privilegio tendrá lugar el día 11, a las 20:00 horas, en la iglesia parroquial de San Lorenzo.

CASA DOLIENTE: TANATORIO SEGOVIANO SAN JUAN DE LA CRUZ

(3) AGENCIA FUNERARIA **SANTA TERESA**

EL ADELANTADO DE SEGOVIA

Redacción, Publicidad, Suscripciones

Correo electrónico:
adelantado@eladelantado.com
publicidad@eladelantado.com

C/Morillo, 7. 40002 SEGOVIA
Teléfono **921 43 72 61**
Fax **921 44 24 32**

EL ADELANTADO DE SEGOVIA

Informa:

Que existe la posibilidad de publicar las esquelas con la imagen del fallecido/a. Puede solicitar este servicio en la empresa funeraria facilitando la imagen previa firma de autorización para su publicación. Esta práctica es habitual en otras provincias y facilita el reconocimiento de los fallecidos al igual que la inclusión de apodos, lugares de trabajo o distinciones públicas.

Agencia Funeraria Santa Teresa

TRABAJAMOS EN TODA LA PROVINCIA
· Nuevo tanatorio en Cuéllar.
· Crematorio.
· 11 tanatorios en toda la provincia.

Tfnos. Directos 24 H.
902 022 324 · 921 430 028 · 921 425 810

ANUNCIOS BREVES

921 46 12 12

EL ADELANTADO
C/ Morillo, 7. 40002 Segovia
publicidad@eladelantado.com
De lunes a viernes de 9 a 14 horas y de 17 a 19 horas

POR TELÉFONO 921 46 12 12
De lunes a viernes de 9 a 14 horas y de 17 a 19 horas
POR AGENCIAS DE PUBLICIDAD
Contacte con su agencia de publicidad habitual para gestionar sus anuncios breves.

TARIFA BREVES: Cada palabra 0,52 € + 21 % IVA *mínimo diez palabras*
TARIFA 1/2 MÓDULO: *(22 X 45 mm)*: **11,00 € + 21 % IVA**

TRABAJO

SE NECESITA personal para mantenimiento. Conocimientos albañilería, bricolaje, etc. 659387173.

100 MONTADITOS necesita encargados/as, camareros/as. Enviar Curriculum con foto: alsape_70@hotmail.com

ADMINISTRACIÓN PÚBLICA incorpora operarios de fontanería y carpintería para realizar trabajos en edificios de la administración pública. 983307410

ATENCIÓN, CONDUCTORES para vehículos públicos. Diferentes vehículos. Varios puestos de reparto. Infórmate. 983201911

GENTE JOVEN para trabajar en el área mantenimientos públicos. No imprescindible experiencia. 983210400.

SE BUSCAN peones para obra pública de larga duración. Varios puestos a cubrir. 983390594

SE BUSCAN trabajadores de limpieza de edificios públicos. Varios turnos. 983303143

OBRAS PUBLICAS incorporan peones para diferentes trabajos. Alta remuneración. 983201911

ATENCIÓN: CURSO presencial Educación Infantil. Talleres prácticos. Prácticas en centros infantiles. 983239777, nexoformacion.es

AYUDANTE TÉCNICO Veterinario. Curso presencial con prácticas en clínicas veterinarias. 983239777.

GRAN DEMANDA de profesionales: Preparador físico y nutricionista. Curso presencial con prácticas. 983239777.

HAZTE AUXILIAR de Enfermería. Curso presencial con prácticas. 983239777.

SE DEMANDAN higienistas bucodentales. Curso presencial con prácticas. 983239777.

CURSOS PRESENCIALES de Escaparatismo y de Decoración e Interiorismo. Prácticas en empresa. 983239777.

CONVIÉRTETE EN Experto en Mantenimiento y Montaje de Ordenadores. Curso presencial. 983239777.

AHORA ES el momento. Hazte Diseñador Gráfico. Prácticas en empresa. 983239777.

VENTAS

OFERTA DE LEÑA SECA Y CARBÓN
ASUMIMOS LA SUBIDA DEL IVA EN SEPTIEMBRE.
LABORABLES DE 7 A 15.
Tfno.: **616 980 884**

ALQUILERES

LA LASTRILLA. Apartamento. Buen estado. Terraza. 280 €. 649803044.

ALQUILO LOCAL y plazas de garaje. Plaza de Toros. 683591332.

RELAX

SUPER NOVEDAD Asiáticas 22, 24 años. Guapísimas, cariñosas. Completo. 675441812

ANALIA RUBIA. Guapísima. Cumple tus fantasías. 674715614.

JOVENCITA RAFAELA. Rubia explosiva.. Mamada a pelo. Todos servicios. 608165219.

NOVEDAD. MASAJISTA. titulada (camilla), integral, deportivo, tántrico, contractura muscular, exploración zonas erógenas, libera tensiones. Terminación sexual. 689949039.

JAPONESA JOVEN. Guapa. Masajes. Completo. Servicios exóticos. Sorpréndete conmigo. 615216868.

SEÑORA ESPAÑOLA. Buena presencia. Discreción. Salidas. No visa. 605353069

MUJERES LIBERALES quedarían con hombres para sexo ocasional. Gratifican. 661702610.

IMPRESIONANTE MADURITA. Española, supercuerpazo, glamurosa, besos lengua, francés natural. 654785314.

TRAVESTI BRASILEÑA. 130 pecho. Bien dotada. Divertida. Superlechera. Cariñosa. 648943461.

CONTACTOS

TAROT

NOTA: El Adelantado de Segovia no se responsabiliza de la veracidad de las ofertas y anuncios de la Sección de Anuncios Breves.

Guía de Servicios Profesionales y Salud

EL ADELANTADO C/ Morillo, 7. 40002 Segovia
• De lunes a viernes de 9 a 14 horas y de 17 a 19 horas • *publicidad@eladelantado.com*

921 46 12 12

Residencia 3ª Edad
Prádena Salud
Válidos y asistidos
Concertada con la Gerencia de Servicios Sociales de la Junta de Castilla y León
Médico, Enfermera, fisioterapeuta, terapia Ocupacional, Podología, Peluquería, etc.
tel: 921 507 385
609 25 26 27 - 607 16 09 75
c/Ferial 14 Prádena (Segovia)

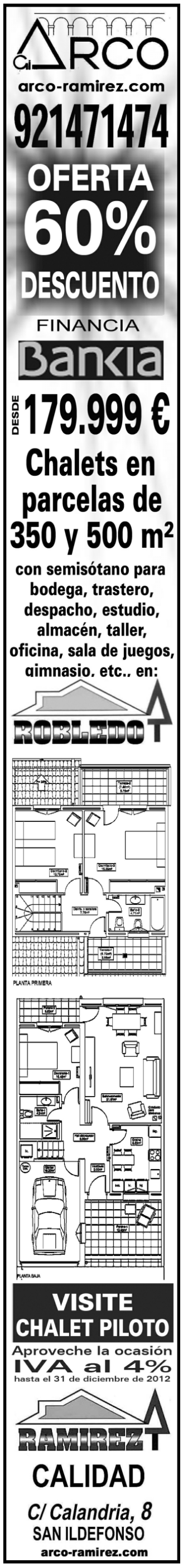

SUDOKU

1	5		8				4	
		7			1			2
	6					5		
6				9			7	
			3			6		
	2			1				8
		4			2	7		
8			5				3	
	1			7				9

Rellene las casillas en blanco de modo tal que cada fila, cada columna y cada cuadrado de 3x3 contengan todos los números del 1 al 9, pero sin repetir ninguno, tanto en las filas como en las columnas.

GRADO DIFICULTAD: MEDIO

SIETE DIFERENCIAS

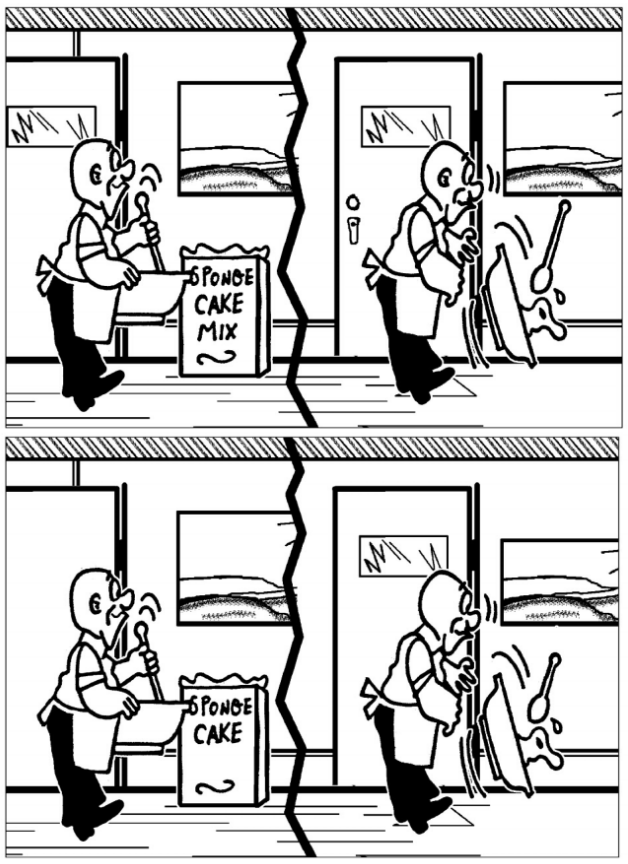

HORÓSCOPO

Aries 21 marzo a 19 abril .
Se sentirá animoso y capaz. Las decisiones básicas las ha de tomar a lo largo de esta jornada. El día no se presenta propicio para el amor.

TAURO 20 abril a 20 mayo.
Salud excelente. Hoy no es su día de suerte en lo laboral ni económico. Se reactivarán sus relaciones sentimentales y podrá enmendar lo que era errático.

Géminis 21 mayo a 20 junio.
Salud muy buena. Ojo a los negocios; su codicia podría llevarle a caer en una trampa. Buen momento para las declaraciones formales y los compromisos.

CÁNCER 21 junio a 22 julio.
Recargará sus baterías. Tenga cuidado, en esta jornada alguien querrá boicotear sus planes o proyectos. Día de armonía en el amor.

LEO 23 julio a 22 agosto.
Salud buena. Póngase manos a la obra en todo aquello que se había estancado. No sea tan romántico o la vida le hará sentirse amargado.

VIRGO 23 agosto a 22 septiembre .
Remitirán las molestias. La humillación de la que será hoy objeto le enseñará para el futuro. Si todavía está emperejado, tome la iniciativa.

LIBRA 23 septiembre a 22 octubre.
Mejorará su estado físico. Buen entendimiento en los negocios o en el terreno profesional. No sea fatalista en el amor.

ESCORPIO 23 octubre a 21 noviembre.
Salud buena. En el trabajo no tome ninguna decisión definitiva; es prematuro. En el amor, se prevén buenos rollos e intercambios.

SAGITARIO 22 noviembre a 21 diciembre.
Salud regular. Jornada favorable desde el punto de vista económico. Lo amoroso pedirá más espacio y habrá de dedicarle horas extras.

CAPRICORNIO 22 diciembre a 19 enero.
Altibajos físicos o emocionales. No intente acaparar todo el tiempo la atención de la gente. Si está libre, abra bien los ojos porque ligará.

ACUARIO 20 enero a 18 febrero.
Salud regular. En el trabajo, no tire la toalla ya que pronto mejorará la situación. Puede que le cueste asimilar algunas circunstancias familiares.

PISCIS 19 febrero a 20 marzo.
Salud buena. Defiéndase de las injusticias, porque hay alguien dispuesto a saletizarse. Armonía en el amor.

JEROGLÍFICO

A A

¿ A qué has apostado ?

DEDUCCIÓN DE PALABRAS

Cada una de las seis palabras de este juego lleva a su lado un número, que indica las letras que tiene en común con la palabra que debe deducir. Para orientación del lector se dan tres letras - en el orden que les corresponde - de la solución.

C	A	R	T	Ó	N	1
N	E	R	P	I	O	3
O	N	D	U	L	A	2
D	E	R	M	I	S	4
M	Ú	S	I	C	A	2
S	U	M	I	D	O	4
G			I		O	

CRUCIGRAMA

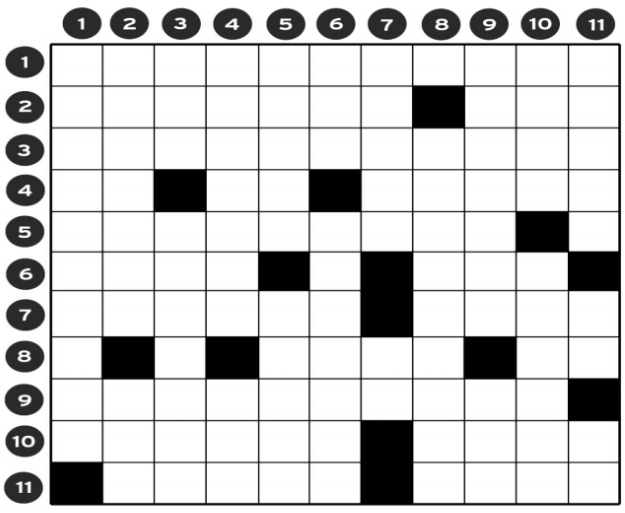

HORIZONTALES.- 1: Sobresaliente.- 2: Trastorno caracterizado por una deficiencia muy profunda de las facultades mentales. Al revés, municipio de Burgos.- 3: Fastuosidad.- 4: Símbolo químico. Letra repetida. Fútil.- 5: Intransigentes, fanáticos.- 6: Al revés, atormentar interiormente y con frecuencia. Plural de letra.- 7: Arenisca compuesta de granos de cuarzo mezclados con otros de feldespato. Plural de letra.- 8: Traban. Seis.- 9: Al revés, aplícase al sonido agudo, desapacible y chirriante.- 10: Al revés, en los juegos de cartas, echais una superior a la que ha jugado el contrario. Al revés, soplo del aire que da suavemente en una cosa.- 11: Guisaré. Al revés, medida agraria usada en Filipinas.

VERTICALES.- 1: Atrocidad, demasía (Pl).- 2: Al revés, cobre, perciba. Cierto pariente.- 3: Preposición. Relativas al período del terciario que sigue al paleoceno.- 4: Recinto en que se daba albergue por la noche a pobres y vagabundos que no tenían posada. Letra griega.- 5: Al revés, poéticamente, ronco, afónico. Trabajar con fatiga o desvelo, física o moralmente.- 6: Amancebamiento. Dícese del que está ya sin vida o sin señal de vida.- 7: Al revés, devocionario. Terminación verbal.- 8: Cándido.- 9: Abundasen en una cosa. Esté.- 10: Llevan nave a remolque. Rígido.- 11: Al revés, mejore de fortuna. Nota musical. Al revés, artículo.

AUTODEFINIDO

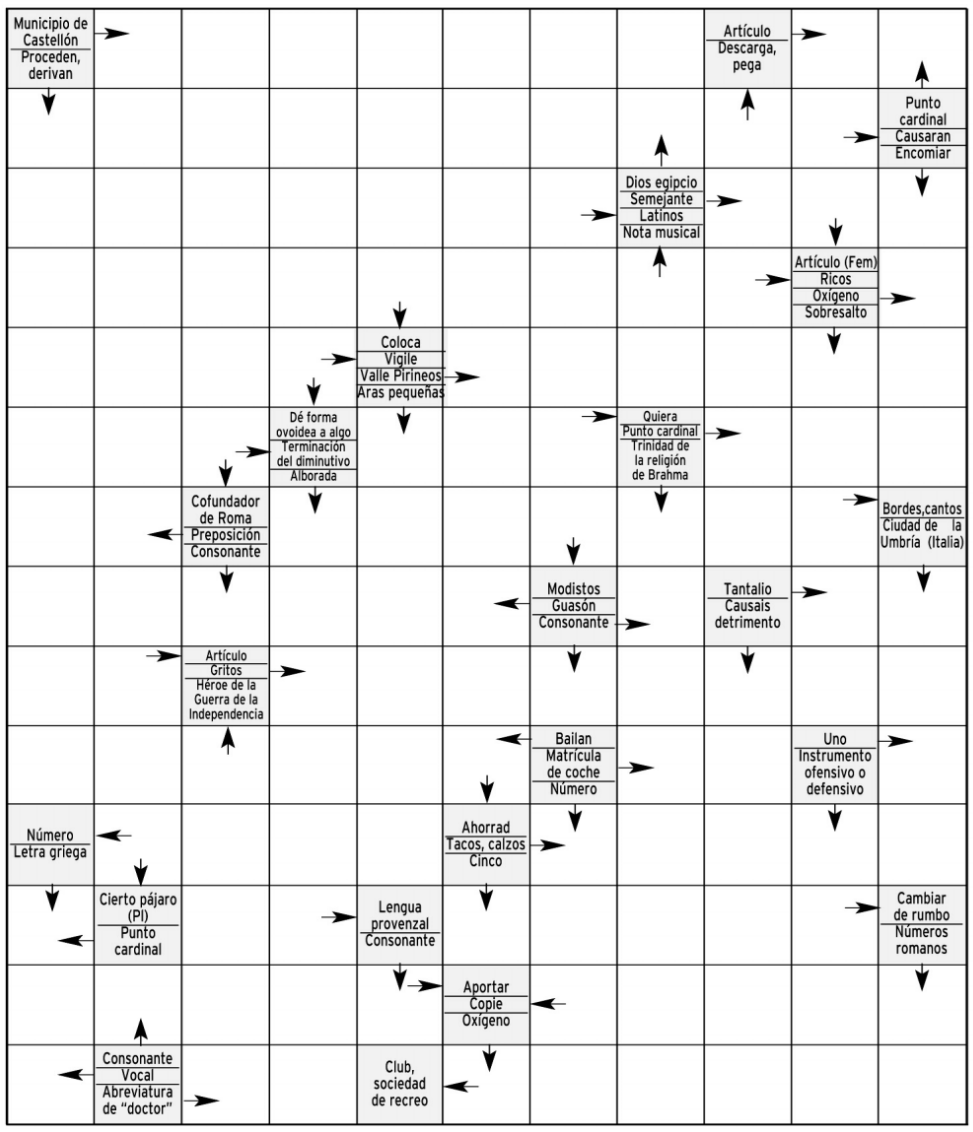

SOLUCIONES

SUDOKU

1	5	9	8	2	7	3	4	6
3	4	7	6	5	1	8	9	2
2	6	8	9	3	4	5	1	7
6	8	1	2	9	5	4	7	3
7	9	5	3	4	8	6	2	1
4	2	3	7	1	6	9	5	8
9	3	4	1	8	2	7	6	5
8	7	2	5	6	9	1	3	4
5	1	6	4	7	3	2	8	9

DEDUCCION

Puerta, picaporte, cuchara, mix, delantal, cuadro, oreja.

SIETE ERRORES

A pares

(A par; es)

JEROGLIFICO:

Gemido

CRUCIGRAMA

HORIZONTALES.- 1: Descollante.- 2: Idiocia. aoR.- 3: Suntuosidad.- 4: Pa. AA. Inane.- 5: Aérrimos.- 6: reaoR. Ces.- 7: Arcosa. Enes.- 8: Uneu. VI.- 9: etneditsE.- 10: siatsM. oerO.- 11: Asaré. ndoL.

VERTICALES.- 1: Dispartes.- 2: eduaceR. Tia.- 3: Sin. Eocenas.- 4: Cotarro. Eta.- 5: ocuaR. Sudar.- 6: Lo. Inhime.- 7: IasiM. Er.- 8: inocentón.- 9: Nadasen. Sea.- 10: Toan. Severo.- 11: erdeM. Si. oL.

AUTODEFINIDO

Hoy

tu tienda de iluminación
DISLUZ
www.disluz.com
20 ANIVERSARIO
celébralo con nuestros descuentos
30% 40% 50% de descuento
— C/ Rancho, 7 | Telf. 921 43 86 35 | 40005 SEGOVIA
— Pol. de Hontoria. Avda. de Hontoria, 86 | 40195 SEGOVIA
Telf. 921 44 70 67 disluz@disluz.com
www.disluz.com
tu tienda online

ACTIVIDADES

Fiestas patronales
Con motivo de las fiestas de La Losa en honor a la Virgen de Cepones, hoy a las 19.00 h. misa de difuntos y después visita al cementerio

VARIOS ESCENARIOS
‹La Losa›

Puertas abiertas
El centro de actividades de la Sala Mandala, celebra desde hoy al 15 de septiembre una semana de puertas abiertas durante la cual el público podrá disfrutar de diversas las actividades gratuitamente (aeróbic, pilates, yoga, taichí, danza oriental, bollywood, biodanza y muchas más para todos los gustos).

LIBRERÍA AÍDA BOOKS&MORE
‹segovia›

Otros días

Jornadas culturales
Mañana día 11, a las 21.00 h. finales de campeonato de fútbol-sala 'interpeñas'. Finales del campeonato de Frontenis. Entrega de premios de las distintas actividades.

LA VEGA
‹Cabezuela›

Difusión cultural
Actividades culturales organizadas y subvencionadas por el Área de Cultura, Turismo y Juventud de la Diputación de Segovia. El próximo 12 de septiembre, a las 21.00 h. la Plaza Mayor de **Valleladо** danza regional castellana a cargo del grupo Bieldo.

VARIAS LOCALIDADES
‹segovia›

Conciertos de órgano
Lastras del Pozo celebra un Ciclo de Conciertos de Órgano. El próximo sábado día 15 a las 19.30 h. concierto de Marta Serna Medrano al órgano. La artista es titulada superior de órgano por el RCSMM.

IGLESIA PARROQUIAL
‹lastras del pozo›

Magia de los Balcanes
El grupo de danzas 'Rodina' presenta su espectáculo 'La Magia de los Balcanes' el 11 de este mes a las 20.00 h. en la Plaza de Espirdo. En el que interpretarán música y bailes de Bulgaria, Macedonia, Serbia o Grecia.

PLAZA DEL PUEBLO
‹espirdo›

Paseos de luna llena
El sábado 29 de septiembre paseo de luna llena "Ribera del Eresma y senda verde" con salida a las 22.00 h. del Campo de fútbol de Palazuelos de Eresma. El recorrido durará unas tres horas y es de baja dificultad por lo que es apta para todos los públicos. El precio es de cinco euros e incluye bebida, tentempie y camiseta. Es imprescindible llevar linterna o frontal.

CAMPO DE POLO
‹palazuelos›

Puerta de Santiago
El área de turismo organiza visitas guiadas a la Puerta de Santiago. Ya se pueden adquirir las entradas a un precio de dos euros, excepto los primeros domingos de cada mes que será gratuito, en la central de reservas (en el centro de recepción de visitantes) y en el Punto de Información La Muralla o bien a través de la página www.reservasdesegovia.com, Las visitas se realizarán todos los domingos a las 09.45 h. con una duración aproximada de una hora.

PUERTA DE SANTIAGO
‹segovia›

Vacunación antirrábica
La campaña de vacunación antirrábica y de identificación de perros, promovida por el Ayuntamiento, se extenderá hasta el 26 de septiembre y atenderá todos los miércoles de 19.00 a 20.00 h., en el antiguo parque de bomberos. Los precios son: 15 euros, vacuna; 3, cartilla y 20, identificación. Es obligatorio presentar el DNI del dueño para estos trámites.

VARIOS LUGARES
‹segovia›

MÚSICA

Vete al Fresco. El grupo 'Dinamita y Cía' participó en el Festival Vete al Fresco, que se desarrolló en este caso frente a la Cafetería La Tropical. Los músicos y cantantes hicieron un tributo a Joaquín Sabina en un concierto de unas dos horas de duración en las que muchos segovianos disfrutaron de música en directo gracias al festival musical. Vete al Fresco ha conseguido un verano más llenar las calles segovianas de ritmo y alegría. *(FOTO: EL ADELANTADO)*

Convocatorias

Administración de la UVa
La actividad administrativa de la Universidad de Valladolid en Segovia se ha trasladado de forma definitiva al Campus María Zambrano. Cualquier trámite administrativo (matrículas, expedientes, recogida de títulos...) se hará en el nuevo campus.

CAMPUS MARÍA ZAMBRANO
‹segovia›

Taller de fotografía
Próximamente van a dar comienzo los cursos del Taller Municipal de Fotografía. Para apuntarse a los diversos talleres de técnicas fotográficas hay que acudir a la sede de Horizonte Cultural.

PLAZA CONDE ALPUENTE 1
‹segovia›

Centro de adultos Antonio Machado
Hasta el día 14 de septiembre está abierto el plazo de matrícula en el centro de educación de personas adultas Antonio Machad en horario de 11.30 a 13.00 h. y de 19.30 a 21.00 h. Se puede cursar enseñanza secundaria, preparación de acceso a la universidad para mayores de 25, cursos de inglés, aulas taller, niveles básicos, castellano para extraneros, informática y aula Mentor.

CENTRO ANTONIO MACHADO
‹segovia›

BODAS
www.restauranteduque.es
Ctra. de Soria, Km 172
Sotosalbos (Segovia)
921 403 013 616 908 577
· Jardines en un entorno natural
· Salones con una exquisita decoración
· Hotel Rural con encanto
· Organización de todos los detalles de la boda
La Finca de Duque
tu Boda con la garantía Duque

EXPOSICIONES

BAR SANTANA
Exposición del artista burgalés Rubén Rejón Izquierdo 'Acuarelas y lápices'.

Hasta el 15 de septiembre

MUSEO E. VICENTE
Prorrogada la muestra "Esteban Vicente. Pinturas, juguetes, obra gráfica".

Hasta el 30 de diciembre.

MUSEO RODERA ROBLES
Exposición fotográfica '70 años bailando'. La escuela de danza celebra su 70 aniversario con la exposición de fotografías.

Hasta el 14 de octubre. c/ San Agustín.

TORREÓN DE LOZOYA
Exposición 'Eugenio Lucas Velázquez. Eugenio Lucas Villamil. Colección Lázaro'. Además, muestra "Unidad, totalidad y esencia. Maite Blanco", que podrá verse hasta el 30 de septiembre.

Hasta el 30 de septiembre y 4 de noviembre en la Sala de las Caballerizas. Plz. San Martín.

PROVINCIA

PAJARES DE PEDRAZA
II Exposición de pintura de Irene Córdoba dentro de los actos de la Semana Cultural.

Telarañas Bar. Hasta el 15 de septiembre.

PEDRAZA
Muestra "Aleacuibes", con pinturas y esculturas de José Luis Álvaro, María José Díez, Ángel Flórez Estrada, Eduardo Laborde, Antonio Pascual y Mario Pastor Cristóbal.

Iglesia de Santa María. Hasta el 15 de septiembre.

REAL SITIO
Muestra de Alicia Crespo Marco en esta galería situada en c/ Barco, nº 3.

Espacio Garajarte. Hasta el 13 de septiembre.

'Música de cámara', muestra colectiva con obras de los artistas Mónica Aranegui, Ignacion Chavarri, Mariana Laín y Cristinas Llanos. Una muestra que va de los lírico a lo trágico. Una muestra de cuatro tipos de arte que muestran rasgos del panorama artístico actual.

Hasta el 16 de septiembre. Galería ArteSonado.

Exposición de fotografía 'Paisajes de adobe y pixel', de Luis Miguel Ruiz Gordón.

Hasta el 30 de septiembre. Galería Wild Geese.

Exposición colectiva de arte en vidrio '¿Hay alguien ahí?', (hasta septiembre).
Exposiciones permanentes de Cristal de La Granja, Tecnología del Vidrio, vidrieras del Taller Maumejean, envases europeos del Siglo XVI al XIX, o vidrio contemporáneo, demostraciones de hornos y técnica del soplado con cañas.
En la Fábrica de Cristales, esculturas de vidrio de Angela Teunissen y una selección de trabajos de los alumnos de la Escuela Superior del Vidrio.

Museo del Vidrio.

Muestra fotográfica 'Tiempo de recuerdos'. Lunes y martes, cerrado. Visitas guiadas y nocturnas previa inscripción.

Pozo de la Nieve.

REQUIJADA
Muestra de óleos y grabados en la posada real de las vegas de mano de la artista Xonia Wunsch, campeona de España de Golf 2009. En la muestra se expone parte de su colección particular. Los lunes esta cerrado.

Posada Real de las Vegas. Permanente. Cita en el tlf.: 620761550.

AYUNTAMIENTO DE ESPIRDO
Fotografías pictóricas de Eduardo Garay Echeverría. Estará expuesta en la sala multiusos del Ayuntamiento (edificio consultorio médico)

Hasta el 16 de septiembre.

MADRID
Lola Catalá ofrece una colección de acuarelas, grabados y obra gráfica bajo el titulo "Espacios para el juego"en la galería Laura Márquez (c/ San Bernardo, 58). Demostración de estampación de grabado el jueves 13 de septiembre.

Hasta el 28 de septiembre. Madrid.

Taller de italiano

Todos los miércoles, a las 18,00 se imparte un taller de italiano impartido por Manuela Fusco, profesora de la Escuela Oficial de Idiomas.

LIBRERÍA AÍDA BOOKS&MORE
‹segovia›

Grupo de Danza

El próximo lunes 17 de septiembre dará comienzo el nuevo curso en la asociación cultural Grupo de danzas la Esteva.Las clases serán de Danza (los mismos días que el año pasado), Percusión (lunes a las 19.30 horas), Dulzaina (miércoles a las 20.30 h.) y Rondalla (grupos de mínimo tres personas y máximo de cinco con diferentes horarios).

ASOCIACIÓN CULTURAL GRUPO DE DANZAS LA ESTEVA
‹segovia›

Curso de dibujo

Arte papel Segovia organiza el primer curso monográfico de dibujo en la provincia dirigido por Marta García Sanz, pintora. El curso de dibujo al natural se realizará los sábados por la mañana de 10.30 h. a 12.30h. los días 22 y 29 de septiembre y 6,13 y 20 de octubre, diferentes es`pacios y entornos segovianos serán captados por los alumnos en las múltiples actividades que incluye el curso y los interesados pueden inscribirse en: info@artepapelsg.com o en el número 661168760.

VARIOS LUGARES
‹segovia›

MONUMENTOS

ALCÁZAR Tlf. 921 46 07 59: De octubre a marzo, de 10,00 a 18,00 h. De abril a septiembre, de 10,00 a 19,00 horas.

CATEDRAL Tlf. 921 46 22 05: De octubre a marzo de 9,30h a 17,30h. De Abril a septiembre de 9,30 a 18,30h.

CENTRO DE RECEPCIÓN DE VISITANTES Tlf.: 921 466720. e-mail: infor@ turismodesegovia.com. Todos los días de 10 a 19,00 horas. Sábados, domingos y festivos de 10,00 a 20,00 horas. Y puntos de información de la Rotonda del Pastor y de Autobuses, de 10,00 a 17,30 h.

CENTRO DIDÁCTICO DE LA JUDERÍA Tlf 921 462396. Horarios: de miércoles a domingo de 11.00 a 14.00 h. y de 16.00 a 19.00 h. Lunes y martes, cerrado.

CONVENTO SAN ANTONIO EL REAL Tlf. 921 42 02 28: De 10,00 a 14,00 h. y de 16,00 a 19,00 h. Domingo tarde y lunes, cerrado.

IGLESIA DEL CORPUS CHRISTI (Antigua Sinagoga Mayor) - Tlf 921466720. Cerrado lunes tarde, martes y jueves tarde; de 10 a 14 h. y de 16.00 a 18.30 h.

MONASTERIO DEL PARRAL Tlf. 921 43 12 98. Lunes, cerrado; y de martes a sábado, de 10.00 a 12.30 h. y de 16.15 a 18.30 h. Domingos, de 10 a 11.30 y de 16.15 a 18.30 h.

TORREÓN DE LOZOYA Tlf. 921 46 24 61: Horario: Laborables menos lunes de 18.00 a 21.00 h. Sábados y festivos de 12.00 a 14 y de 18.00 a 21.00 h.

Restaurante Edulis
Lunes cerrado por descanso.
Perdonen las molestias.
Menú diario
☎ 921 49 31 23
c/ Los Huertos nº 3
ENCINILLAS
(Aparcamiento propio)

CINE

CINEBOX — Centro C. Luz de Castilla

Tel. 902 46 32 69
Programación hasta el 6 de septiembre
JUEVES, DÍA DEL ESPECTADOR

LAS AVENTURAS DE TADEO JONES — APTA
L a D: 18:10 - 20.10
S y D: 16.10

THE POSSESION EL ORIGEN DEL MAL — NRM12
L a D: 17.55 - 19.55 - 21.55
S y D: 15.50
Madrugada S: 23.55

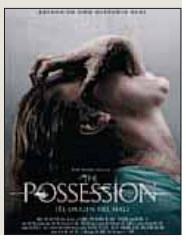

DREDD — NRM16
L a D: 18.00 - 20.00 - 22.00
S y D: 16.00
Madrugada S: 00.00

DREDD 3D — NRM16
L a V: 21.45
S y D: 15.45
Madrugada S: 23.45

ABRAHAM LINCOLN: CAZADOR DE VAMPIROS — NRM16
L a J: 17.55 - 20.00 - 22.10
S y D: 15.55
Madrugada S: 00.25

STEP UP REVOLUTION — APTA
L a D: 17.45 - 19.45

LOS MERCENARIOS 2 — NRM16
L a J : 17.50 - 20:05 - 22.15
S y D: 15.50
Madrugadas S: 00.25

EL LEGADO DE BOURNE — NRM12
L a V: 19.40 - 22.15
S y D: 19.00 - 21.45
Madrugadas S: 00.30

Brave — APTA
L a J: 17.50 - 19.50
S y D: 15.50

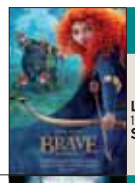

Prometheus — NRM 12
L a D: 22:10
S: 00.10

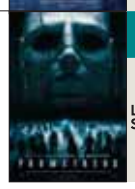

TED — NRM 16
L a D: 19.50 - 21.55
S: 00.10

Madagascar 3 — APTA
L a V: 17.45
S y D: 17.00

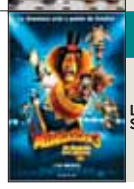

ARTE7 — C/ Dámaso Alonso, 54 (Nueva Segovia)

Tel. 921 43 21 28
Programación hasta el 6 de septiembre
MIÉRCOLES, DÍA DEL ESPECTADOR

LAS AVENTURAS DE TADEO JONES — APTA
De L a J: 18.15 - 20.15
V: 18.15 - 20.15
S y D: 16.15 - 18.15 - 20.15

THE POSSESION EL ORIGEN DEL MAL — NRM12
V: 18.30 - 20.30 - 22.30 - 00.30
S: 16.30 - 18.30 - 20.30 - 22.30 - 00.30
D: 16.30 - 18.30 - 20.30 - 22.30
De L a J: 18.30 - 20.30 - 22.30

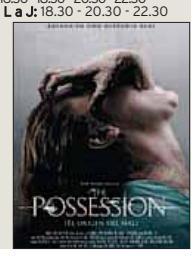

DREDD — NRM16
V: 18.10 - 20.10 - 22.10 - 00.10
S: 16.10 - 18.10 - 20.10 - 22.10 - 00.10
D: 16.10 - 18.10 - 20.10 - 22.10
De L a J: 18.10 - 20.10 - 22.10

DREDD 3D — NRM16
De L a D: 22: 20

ABRAHAM LINCOLN: CAZADOR DE VAMPIROS — NRM16
V y S: 20.20 - 22.20 - 00.20
De D a J: 20.20 - 22.20

STEP UP REVOLUTION — APTA
V: 18.20 - 20.20 - 00.20
S: 16.20 - 18.20 - 20.20 - 00.20
D: 16.20 - 18.20 - 20.20
De L a J: 18.20 - 20.20

LOS MERCENARIOS 2 — NRM16
V y S: 22.30 - 00.30
De D a J: 22.30

LAS AVENTURAS DE TADEO JONES 3D — APTA
V y S: 22.15 - 00.15
De D a J: 22.15

TODOS TENEMOS UN PLAN — NRM12
V: 19.30 - 22.00 - 00.20
S: 17.00 - 19.30 - 22.00 - 00.20
D: 17.00 - 19.30 - 22.00
De L a J: 19.30 - 22.00

TED — NRM 16
L a V: 18.30-20.30
S y D: 16.30.- 18.30 - 20.30

Brave — APTA
L a V: 18.20
S y D: 16.20 - 18.20

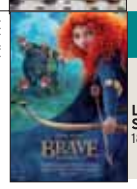

VETE AL FRESCO FESTIVAL

Vete al Fresco

El próximo 14 de septiembre, a las 21.30 horas concierto de Lucía y Newton en el Secreto de San Clemente. A las 22.00 h. en el Ojo Bar excomunión en acústico, a la misma hora en el bar Farggi Cervantes ambientación jazz. A las 21.30 h. en el Rte. Redebal Bodega del Barbero música blues a cargo de Edu Manazas. A las 22.00 h. se podrán escuchar versiones de canciones tradicionales en el Casares a cargo de La Siesta de Inés. El sábado 15 ambientación jazz a partir de las 22.00 h. en el Rte. Redebal Bodega del Barbero.

FESTEJOS

Fiestas en los pueblos.

▸**Hoy 10 de septiembre:** Carbonero el Mayor celebra la Virgen del Bustar, Cerezo de Arriba la Virgen del Cerezuelo, Escalona del Prado LA Reseña de la Cruz, Fuentepiñel San Nicolás Bari y Valleruela de Pedreza la Señora del Amparo

▸**Mañana 11 de septiembre:** Carbonero el Mayor celebra la Virgen del Bustar, Casla celebra la Virgen de la Estrella, El Espinar celebran los martes de fiestas.

FARMACIAS

Día 10 de septiembre

Segovia

HOY: **Día y noche:** Rubio Ruano .

Vía Roma, 30

MAÑANA: **Día y noche:** Gallego Sanz Juan Bravo,34

▸**El Espinar:** El Espinar Av. Hontanilla 18

▸**Otras localidades** Las **24 horas,** permanece abierta la farmacia de Cantalejo, Sepúlveda y La Granja

De 10,00 a 22,00 horas, los despachos de Fuentidueña, Escalona, Torre Val y Santiuste

De 10,00 a 20,00 horas, el despacho de Maello

AGENDA **SOCIAL**

PREMIO. La asociación cultural Plaza Mayor de Segovia entregó en el corralillo de San Sebastián la distinción honorífica a **Radio Nacional de España** por su labor radiofónica durante 75 años en todo el mundo. El obsequio lo recogió el director de RNE en Segovia Valentín Grande Pérez de manos del presidente de Plaza Mayor, Francisco del Caño.

AGRADECIMIENTO. De todos tus amigos, muchas gracias por tu afán de superación y la fuerza de voluntad que demuestras cada día. Sigue así, y recuerda "Mirando al horizonte ;)". *Se te quié*

CUMPLEAÑOS. Un día completo para nuestro amigo **Dani**. Cumple años y vuelve al colegio a ver a todos sus amigos. Muchísimas felicidades de parte de tus padres y tus abuelos, de tu hermano, de tus tíos y de tu amigo el policía.

SENDERISMO. La primera marcha de senderismo de SEGOSALA. Nos lo hemos pasado genial esperamos hacer !!!muchas más¡¡¡

ANIVERSARIO "Que todas las noches sean noches de boda, que todas las lunas sean lunas de miel...Feliz primer aniversario de boda **Noe y Jona"**

MONTADITOS

Jamón con tumaca ..... 1,25 €
Lomo con queso y tomate ..... 1,25 €
Bacón con queso ..... 1,25 €
Salmón ahumado con philadelfia 1,25 €
Anchoas con crema de queso .. 1,25 €
Bonito con mahonesa ..... 1,25 €
Cangrejo. cebolleta tierna y mahonesa ..... 1,25 €
Calamares a la andaluza ..... 1,25 €
Chorizo frito ..... 1,25 €
Pollo plancha con ali-oli ..... 1,25 €

RESTAURANTE
UNIVERSAL
CERVECERÍA

LAS NOCHES DE LA UNIVERSAL

Ensalada crujiente de langostinos o Salmorejo cordobés
Lomos de bacalao o Solomillo de cebón
Tarta Queso o Brownie de chocolate
Café y Licor

Viernes, sábados y domingos 23,50€

Baltasar Gracián, 9 (Cines Arte7) Párking gratuito
Teléfono reservas: 921 43 84 90. Móvil 607 59 06 32

PARA COMENZAR
Croquetas de jamon ibérico ..... 9 €
Crujiente de gambas con soja (12 un.) ... 12 €
Calamares a la andaluza ..... 9 €
Chopitos ..... 9 €
Mouse de foie gras con pan de pasas .... 16 €
Provoleta (queso provolone con salsa criolla) . 10 €
Escabeche de pollo en ensalada ..... 10 €
Tomate Raf con Idiazabal ..... 8 €
Ibéricos " La Universal" (jamón, salchichón, chorizo Picos de Antequera y queso Idiazabal) ... 14 €

PRIMEROS
Judiones de la Granja ..... 8 €
Crema de temporada ..... 8 €
Ensalada del Chef ..... 8 €

SEGUNDOS
Solomillo de cebón al Oporto ..... 14 €
Guiso casero del dia ..... 12 €
Taco de Bacalao ..... 12 €
Cochinillo Asado ..... 16 €
Magret de Pato ..... 15 €

Elegir un primero, un segundo y un postre con pan y café incluido 25€

Precios con iva incluido

EL TIEMPO

SOLEADO · NUBES · CHUBASCOS · LLUVIA DÉBIL · CUBIERTO · LLUVIOSO · NIEBLA · GRANIZO · TORMENTA · NIEVE

El sol sale a las **07:52** y se pone a las **20:34**

NUEVA 16/09 · CRECIENTE 22/09 · LLENA 30/09 · MENGUANTE 08/10

Segovia y Madrid, unidas por ocho servicios
Avant por sentido en 27 minutos
renfe
www.renfe.com
902 320 320

EN SEGOVIA

CAMBIO CLIMÁTICO: ¿Qué alteraciones climáticas se están produciendo?

Las temperaturas son más altas, las zonas polares están perdiendo hielo, el nivel del mar está subiendo y las condiciones climatológicas extremas se han acentuado, causando sequías e inundaciones.

Sam Servicios Audiovisuales de Meteorología. www.activamultimedia.com

HOY

27º MÁX. **15º** MÍN.

Variable posibilidad de tormentas

Se verán nubes finas la mañana del lunes. Por la tarde se sucederán las nubes y los claros, y por la noche se apreciarán algunas nubes poco importantes. Tormentas vespertinas. Temperaturas sin cambios. Los termómetros oscilarán entre 15°C de mínima y 27°C de máxima. Soplarán vientos flojos del suroeste.

MAÑANA

Nubes altas

27º MÁX. **14º** MÍN.

Intervalos de nubes altas la mañana del martes. Por la tarde se apreciarán nubes altas, y por la noche, intervalos de nubes altas. Temperaturas sin cambios. Mínimas alrededor de 14°C, máximas en torno a 27°C.

MIÉRCOLES

Cubierto de nubes altas

26º MÁX. **17º** MÍN.

El cielo estará prácticamente sin nubes la mañana del miércoles. Por la tarde se verán cielos emmarañados por nubes altas, y por la noche el cielo estará totalmente despejado. Temperaturas sin cambios.

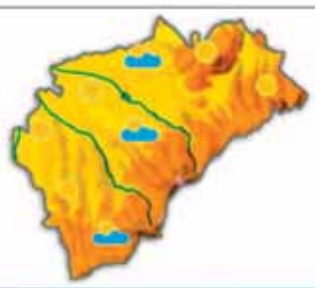

NIVELES DE LOS EMBALSES
Últimos datos disponibles

VIENTO 17 km/h	RAYOS UV Índice de radiación alto	SENSACIÓN TÉRMICA 21º
DIRECCIÓN Suroeste	COTA DE NIEVE 3300 m	POSIBILIDAD DE PRECIPITACIÓN 60%

EN ESPAÑA

HOY

Una línea de inestabilidad dejará cielos variables en el tercio norte peninsular con alguna lluvia en el nordeste. Más nuboso y ventoso en Galicia. Poco nuboso por nubes medias y altas en el resto. Temperaturas sin cambios.

MAÑANA

Por la mañana se esperan precipitaciones en el norte Galicia y al final del día podrían extenderse al extremo norte peninsular, sobre todo al Cantábrico y Pirineos. En el resto, intervalos de nubes medias y altas.

MIÉRCOLES

El extremo norte estará nuboso con posibles lluvias débiles en el Cantábrico, Pirineos y extendiéndose al este de Cataluña durante la tarde. En el resto, salvo intervalos de nubes altas estará más despejado.

TEMPERATURAS PREVISTAS PARA HOY

	MÁX	MÍN		MÁX	MÍN		MÁX	MÍN		MÁX	MÍN		MÁX	MÍN		MÁX	MÍN
A Coruña	24º	16º	Cáceres	29º	18º	Guadalajara	29º	14º	Madrid	29º	18º	Pontevedra	23º	15º	Teruel	31º	11º
Albacete	30º	15º	Cádiz	25º	20º	Huelva	28º	18º	Málaga	27º	18º	S. Sebastián	26º	17º	Toledo	31º	16º
Alicante	28º	19º	Castellón	28º	20º	Huesca	31º	17º	Melilla	27º	19º	Salamanca	28º	12º	Valencia	28º	21º
Almería	27º	19º	Ceuta	28º	20º	Jaén	29º	15º	Murcia	31º	19º	S.C. Tenerife	27º	22º	Valladolid	28º	14º
Ávila	27º	12º	Ciudad Real	30º	17º	Las Palmas	26º	21º	Ourense	29º	14º	Santander	25º	17º	Vitoria	29º	12º
Badajoz	30º	17º	Córdoba	31º	17º	León	25º	14º	Oviedo	24º	16º	Segovia	27º	15º	Zamora	28º	14º
Barcelona	26º	23º	Cuenca	27º	14º	Lleida	32º	17º	Palencia	28º	13º	Sevilla	30º	18º	Zaragoza	32º	19º
Bilbao	25º	17º	Girona	30º	19º	Logroño	31º	17º	Palma	30º	20º	Soria	27º	12º			
Burgos	27º	12º	Granada	30º	11º	Lugo	27º	12º	Pamplona	31º	16º	Tarragona	27º	21º			

EN EUROPA

HOY

La persistencia de la linea de inestabilidad ya presente en días anteriores, sitúa en el noroeste aportará de nuevo inestabilidad a toda la mitad norte peninsular. En el sur, la situación será algo más estable.

	MÁX	MÍN
Amsterdam	23º	14º
Atenas	32º	22º
Belgrado	30º	17º
Berlín	29º	16º
Berna	25º	15º
Bruselas	25º	15º
Bucarest	27º	14º
Estocolmo	19º	12º
Londres	21º	15º
Moscú	13º	6º
París	26º	17º
Praga	28º	13º
Roma	28º	19º
Varsovia	25º	11º

BONOLOTO

Lunes 3 de septiembre
10 - 16 - 18 - 20 - 33 - 37
Complem. 17 - R: 1

Martes 4 de septiembre
8 - 10 - 14 - 17 - 32 - 42
Complem. 49 - R: 5

Miércoles 5 de septiembre
2 - 4 - 11 - 19 - 41 - 49
Complem. 35 - R: 0

Viernes 7 de septiembre
17 - 20 - 31 - 38 - 39 - 41
Complem. 42 - R: 6

LOTERÍA PRIMITIVA

Jueves 6 de septiembre
3 · 21 · 24 · 37 · 41 · 44
Complem. 29 · Reintegro 7

LOTERÍA PRIMITIVA

Sábado 8 de septiembre
5 · 7 · 8 · 10 · 44 · 49
Complem. 34 · Reintegro 5

GORDO PRIMITIVA

Domingo 9 de septiembre
25 · 31 · 32 · 33 · 49
Nº Clave (Reintegro) 3

EUROMILLONES

Martes 4 de septiembre
11 - 17 - 18 - 39 - 44
Estrellas 5 - 10

Viernes 7 de septiembre
13 - 15 - 30 - 35 - 42
Estrellas 4 - 6

EL 7/39

Jueves 6 de septiembre
5 · 24 · 25 · 26 · 29
38 · 39 · Reintegro 1

Domingo 9 de septiembre
1 · 3 · 11 · 16 · 30
34 · 38 · Reintegro 9

ONCE

Domingo 9 de septiembre (Serie: 039) **23305**

Sábado	8 de septiembre	59203
Viernes	7 de septiembre	33429
Jueves	6 de septiembre	06031
Miércoles	5 de septiembre	35012
Martes	4 de septiembre	47601
Lunes	3 de septiembre	94064

SUPER ONCE DE LA ONCE

Domingo 9 de septiembre
01 · 04 · 16 · 17 · 26
29 · 34 · 36 · 41 · 42
43 · 44 · 46 · 51 · 54
56 · 60 · 70 · 78 · 79

HONDA
The Power of Dreams
INDUSTRIAS NÚÑEZ S.L.
MAQUINARÍA, REPUESTOS Y REPARACIONES
Ctra. San Rafael, 22 40006 SEGOVIA
Tels.: 921 42 20 63 · 921 43 15 62 • Fax 921 43 14 02

Necesitamos tu Sangre jo...VEN
Vente a donar
HERMANDAD DE DONANTES DE SANGRE DE SEGOVIA
Calle Rafael Alberti nº 17 (Nueva Segovia)
921 46 14 39

|LAS MÁS VISTAS DEL MES|

La 1 pierde el liderazgo de la semana pasada y queda relegada al tercer puesto, detrás de Telecinco, líder de audiencia del mes con un 13,7 por ciento; y de Antena 3, 12,3 por ciento.

CADENA	SHARE
Telecinco	13,7%
Antena 3	12,3%
La 1	11%
forta	9%
Cuatro	6%

|DESTACADOS Y BREVES|

La 1 entrevista al presidente del Gobierno, Mariano Rajoy

La presentadora de *Los desayunos de TVE*, María Casado, junto a los periodistas Ignacio Camacho (*ABC*), Victoria Prego (*El mundo*) y Anabel Díez (*El País*) serán quienes formulen las preguntas al presidente del Gobierno, Mariano Rajoy en horario de máxima audiencia.
TVE 1. 21,30 HORAS

Elisa y Alejandro huyen de Arazana, en ‘Bandolera’

Ante la imposibilidad de conseguir la nulidad matrimonial y poder criar juntos a su hijo, Elisa y Alejandro deciden huir de Arazana para vivir libremente su historia de amor. Por su parte, Sara tiende una trampa a Jesús. **ANTENA 3. 16,15 HORAS**

El debate ‘Al rojo vivo’ habla con Cayo Lara

El coordinador general de Izquierda Unida (IU) Cayo Lara estará en el plato de *Al rojo vivo*, donde comentará con Antonio García Ferreras los últimos acontecimientos políticos y económicos de la actualidad española.
LA SEXTA. 12,25 HORAS

Hay un incendio en el laboratorio en ‘Amar en tiempos...’

Cuando Eugenio le cuenta por teléfono a Rocío la muerte de Clint, se produce la alarma del incendio en el laboratorio. Por su parte, Pelayo miente a los suyos de la capital francesa.
TVE 1. 16,30 HORAS

Cho clama venganza en la serie ‘El mentalista’

El pasado siempre vuelve, pero en el caso de Cho es absolutamente cierto. La muerte de uno de sus mejores amigos, miembro de su antigua banda, provoca una sed de venganza en el miembro del CBI.
LA SEXTA. 22,25 HORAS

tve 1

06:00 Noticias 24 horas
06:30 Telediario matinal
10:15 La mañana de La 1. Saber vivir
14:05 Informativo territorial
14:30 Corazón. Presentado por Elena S. Sánchez
15:00 Telediario 1. Informativo
16:10 El tiempo
16:30 Amar en tiempos revueltos. Serie
17:25 Amor real
18:30 +Gente
21:00 Telediario 1.
21:30 Entrevista al presidente del Gobierno
22:15 El tiempo
22:30 Isabel. Serie . Estreno
23:45 Las ley seca. Documental
01:30 TVE es música

tve 2

09:30 Aquí hay trabajo
10:00 Paisajes de la Historia
10:50 Colón
11:50 Otros pueblos
12:35 La dieta mediterránea
13:00 Para todos La 2
13:30 Miradas 2
13:45 Docufilia
15:35 Saber y ganar
16:05 Grandes documentales
17:00 El hombre y la Tierra. Documentalesx
18:00 Docufilia
19:00 Paraísos cercanos
20:00 El canal de Castilla
21:00 Docufilia
22:00 El cine de La 2 *Sentencia de muerte*
23:45 La 2 Noticias
00:05 Cine. *Casanova 70*
01:55 Festivales de verano
02:55 Crónicas

Antena 3

06:15 Noticias de la mañana
09:00 Espejo público. Con Susanna Griso
12:15 Karlos Arguiñano en tu cocina
12:45 La ruleta de la suerte
14:00 Los Simpson
15:00 Antena 3 Noticias 1
15:30 Deportes
15:45 El tiempo
16:15 Bandolera. Serie.
17:30 El secreto de Puente Viejo
18:30 ¡Ahora caigo!
19:45 Atrapa un millón diario
21:00 Antena 3 Noticias 2
21:30 Deportes
21:40 El tiempo
21:45 El hormiguero
22:45 Pulseras rojas
23:45 Cine. *11S: la historia de Rudy Giuliani*
01:15 Sin rastro

cuatro

06:45 El zapping de surferos
08:15 Top gear
09:15 Alerta cobra
10:15 Rush. Serie
12:30 Las mañanas de Cuatro Con Marta Fernández
14:00 Noticias Cuatro Con Hilario Pino
14:50 Deportes Cuatro
15:45 Frank de la jungla
16:45 La selva en casa
18:00 Fauna letal. Tailandia y Filipinas
19:00 Hawai 5.0. Serie
20:00 Noticias Cuatro
21:00 Deportes Cuatro
21:30 Lo sabe, no lo sabe. Entretenimiento. Con Juanra Bonet
22:30 Cine. *La búsqueda 2: el diario secreto*
00:45 Cine. *La caja 507*

Telecinco

06:30 Informativos Telecinco. Con Leticia Iglesias
09:00 El programa de Ana Rosa
12:45 Mujeres y hombres y viceversa. Con Emma García
14:30 De buena ley. Con Sandra Barneda
15:00 Informativos Telecinco Con David Cantero, Isabel Jiménez y Sara Carbonero
16:00 Sálvame diario. Con Jorge Javier Vázquez
20:00 Pasapalabra Con Christian Gálvez
21:00 Informativos Telecinco
22:00 La que se avecina. *Un ca zamarujas, un sentido pésame y La caída del im perio recio.*
23:45 La que se avecina.
01:30 La que se avecina
03:15 Minutos mágicos

La Sexta

07:00 La Sexta En concierto
08:15 Este es mi barrio
09:10 Crímenes imperfectos
11:30 Crímenes imperfectos, ricos y famosos
12:25 Al rojo vivo Programa de debate
13:55 La Sexta Noticias. Informativo
15:00 La Sexta Deportes
15:35 El millonario
16:20 Bones. Serie
18:05 Navy: investigación criminal
19:55 La Sexta Noticias. Informativo
20:55 La Sexta Deportes
21:30 El intermedio. Con Wyoming
22:25 El mentalista. Cuatro capítulos Serie
02:00 Astro tv

cyltv

07:30 Buenos días, Castilla y León
10:30 Hoy toca jota
11:00 En el punto de mira
12:00 Nuestras cortes
12:30 Surcos Castilla y León
13:00 Grana y oro
14:00 Nuestro campo bravo
14:30 CYLTV Noticias
15:15 El Tiempo
15:30 CYLTV Noticias. R.
16:25 Vamos a ver. Magacín
18:00 Géminis venganza de amor. Telenovela
19:40 Rex. Serie.
20:30 CYLTV Noticias.
21:15 El tiempo
21:30 Hoy toca jota
22:00 Castilla y León en el mundo. *Hacemos historia*
23:55 CYLTV Noticias. Con Juan Manuel Pérez
00:50 Palabras a medianoche

8

07:30 Reportaje
07:50 La sopa boba
09:00 Mis adorables vecinos
10:30 Nuestra fiesta
13:00 Ven de viaje
13:30 Sal y pimienta. Programa de cocina
14:00 Noticias 8
14:30 Palomitas cámara oculta Humor
15:30 Noticias 8 Informativo
16:00 Programación local
18:00 Reportaje
18:15 La sopa boba. Serie
19:25 Mis adorables vecinos. Serie
21:00 Noticias 8 Informativo
21:30 Programación local
23:30 Noticias 8
00:00 Programación local
02:00 Grana y oro
03:00 Programación de noche

intereconomía tv

10:30 El gato al agua
11:30 Más vivir. Presentado por Manuel Torreiglesias
13:00 La salud en tu mesa
14:00 Dando caña
15:00 El telediario de Intereconomía
15:40 Deportes
15:45 El tiempo
15:50 De película.
17:30 Así me va
18:15 Magabusiness.
19:15 Bertiños
20:15 Siglo XX
20:30 Todo viaje
21:00 El telediario de Intereconomía
21:50 Deportes
21:55 El tiempo
22:00 El gato al agua Debate político
00:00 Punto pelota
01:00 Teletienda

tdp

06:05 JJ Olímpicos Londres
08:15 Ciclismo. Vuelta a España
10:00 Juegos Paralímpicos
10:30 Juegos Paralímpicos Natación Series
12:50 Fútbol magazine UEFA
13:15 Fútbol Supercopa Europa
15:00 Ciclismo Vuelta a España 16ª etapa: Gijón-Valgran de-Pajares. Cuitu Negro
16:10 Juegos paralímpicos
18:30 Juegos paralímpicos Natación finales Desde Londres
22:15 Juegos paralímpicos Baloncesto en silla de ruedas. EEUU-España
00:00 Juegos paralímpicos Londres 2012 Desde Madrid
00:30 Ciclismo Vuelta España
02:15 Juegos paralímpicos
05:15 Golf Under the ropes

Telemadrid

08:30 El círculo
09:30 Buenos días Madrid
11:10 Ahora Marta
12:30 Por la cara
12:55 Alto y claro
14:00 Telenoticias
15:00 Deportes
15:30 El tiempo
15:40 Cifras y letras
16:25 Cine western. *Texas*
18:20 Madrid directo. Con Yolanda Maniega
19:25 Doble página.
20:25 Telenoticias
21:10 Deportes
21:25 El tiempo
21:30 Lo que yo te diga
22:15 Madrileños por el mundo *Uganda y Burdeos*
00:00 Diario de la noche. Con Ana Samboal
01:00 Territorio comanche Con Cristina Tárrega

clan

07:45 Dora la exploradora
08:30 El tiovivo mágico
09:10 Caillou
10:15 Los hermanos Koala
11:30 Fam Boy y Chum Chum
12:35 Sandra, detective de cuentos
13:30 George de la Jungla
14:15 Pokémon
15:00 Angus y Cherly
16:00 Fam Boy y Chum Chum
17:00 Chuggington
17:45 El cristal de Gawayn
18:00 Lazy Town
19:00 Pokémon
20:00 Angus y Cherly
21:15 Los pingüinos de Madagascar
22:00 Icarly
22:45 Bob Esponja
23:10 Hércules
23:30 Embrujadas
01:15 Águila Roja
03:50 Cuéntame cómo pasó

*Los horarios y contenidos de las diferentes cadenas de televisión podrían sufrir modificaciones -ajenas a nuestra responsabilidad- debido a los cambios de programación de última hora.

La información de Segovia, siempre CERCA DE TI, con El Adelantado
EL ADELANTADO DE SEGOVIA
El diario de los segovianos

Más que una librería... mucho más que libros...
más fácil que nunca...y en Segovia.
Ven a vernos y te contaremos más...
www.ong-aida.org
C/Marqués del Arco 26 (frente al enlosado de la Catedral)
Email: aidabooks@ong-aida.org Teléfono: 921462268

entretenimiento

● Mala ★ Regular ★★ Interesante ★★★ Buena ★★★★ Muy Buena

butaca de programas

Al rojo vivo	12:25	La Sexta
Corazón	14:30	TVE
De buena ley	14:30	Telecinco
Atrapa un millón diario	19:45	Antena 3
El canal de Castilla	20:00	La 2
El hormiguero	21:45	Antena 3
Castilla y León en el mundo	22:00	CYLTV

14:30 **Corazón**

(TVE 1)

Magacín diario en directo, presentado por Elena S. Sánchez, donde se realiza un repaso a toda la crónica social del país. Noticias sobre música, cine, moda y deporte de los personajes más fascinantes. Un programa para estar al día sobre la vida de los famosos.

14:30 **De buena ley**

(TELECINCO)

Mª José Sánchez Jurado se incorpora al *courtshow* de Telecinco *De buena ley* para asumir las labores de arbitraje de los distintos litigios que se expongan en el programa producido por la cadena. Sánchez Cuervo alternará su presencia con el resto de la plantilla de juristas del espacio, formada por Gustavo Larraz, Isabel Winkels, Aitor Canales, Emilia Ceballos, Darío Jurado y Paloma Zorrilla.

20:00 **El canal de Castilla**

(LA 2)

El primer capítulo de este espacio incluye la preparación de todos los supuestos que incluía el proyecto del canal de Castilla, en lo relativo a todos sus ramales, incluido el aprovechamiento de uso industrial que de él se hizo en su momento, incluidos los inicios de las obras en Calahorra de Ribas. La 2 emite este programa documental sobre tan singular obra de ingeniería.

21:45 **El hormiguero** (ANTENA 3)

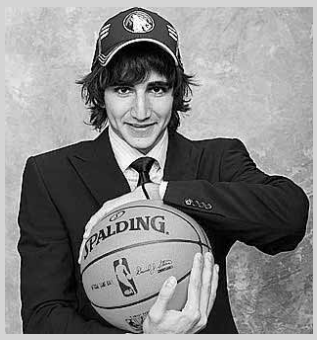

El espacio presentado por Pablo Motos recibe la visita de Ricky Rubio. El jugador de los Minnesota Timberwolves de la NBA acude a *El hormiguero* para charlar sobre el tramo final de su recuperación de la grave lesión de rodilla que se produjo hace seis meses. Ricky, cuyos primeros meses en la mejor liga de baloncesto de mundo causaron sensación entre los aficionados y la prensa, no ha podido disputar los Juegos Olímpicos.

22:00 **Castilla y León en el mundo** (CYLTV)

La vida es historia formada por historias. La historia de la Humanidad y la historia de las personas que la van conformando. Esta noche, *Castilla y León en el mundo* emite un programa especial que bajo el título *Hacemos historia* descubre los relatos de los castellanos y leoneses más internacionales en lugares que han sido escenarios de importantes acontecimientos para la Historia.

deporte

butaca deportiva

Ciclismo. Vuelta a Gran Bretaña	14:15	Eurosport
Atletismo. Diamond League desde Bélgica	16:30	Canal + Deportes
Fútbol. Clasificación para el Europo Sub-21. España-Croacia	20:15	Teledeporte
Fútbol. El día después	20:15	Canal + 1

series

butaca de ficción

★★	Bandolera	16:15	Antena 3	Telenovela
★★	Bones	16:20	La Sexta	Intriga
★★★	Amar en tiempos revueltos	16:30	TVE 1	Telenovela
★★	La que se avecina	22:00	Telecinco	Comedia
★★	El mentalista	22:25	La Sexta	Suspense
★★	Isabel	22:30	TVE 1	Histórica
★★★	Pulseras rojas	22:45	Antena 3	Drama

22:00 **La que se avecina**

(TELECINCO) ★★

Incredulidad y sorpresa son los sentimientos que embargan a Antonio tras descubrir que Coque es el verdadero amante de Berta. Profundamente deprimido, el presidente del Mirador de Montepinar busca consuelo y refugio en casa de su único amigo, Enrique, cuando éste acaba de iniciar su convivencia con Judith, en el primer capítulo de *La que se avecina* titulado *Un cazamarujas, un sentido pésame y la caída del imperio recio*.

22:30 **Isabel** (TVE 1) ★★

Televisión Española estrena esta noche en *prime time* la serie *Isabel*, dirigida por Jordi Frades e interpretada por los actores Michelle Jenner, Rodolfo Sancho, Pablo Derqui y Ginés García Millán. En este primer capítulo, Isabel y su hermano Alfonso viven felices en Arévalo con su madre Isabel de Portugal, viuda del rey Juan II de Castilla. Junto a ellos, su tutor (y casi padre) don Gonzalo Chacón y su dama de compañía (y mejor amiga durante toda su vida) Beatriz de Bobadilla.

22:45 **Pulseras rojas** (ANTENA 3) ★★★

En el episodio de hoy, los pulseras deciden preparar un concierto. Si una canción ayudó a Roc a cantar, ¡qué podrá hacer un concierto! Pero ese mismo día pasan muchas cosas y cada pulsera encontrará un motivo para no querer hacer ese evento. Roc continúa luchando por vivir. La ficción es una historia sobre el valor de la amistad, la superación y las ganas de vivir, que retrata, con humor, la relación que se establece entre un grupo de chicos ingresados en un hospital.

películas

● Mala ★ Regular ★★ Interesante ★★★ Buena ★★★★ Muy Buena

butaca de cine

★★	Sentencia de muerte	22:00	La 2	Intriga
★	Herida abierta	22:00	La Sexta 3	Acción
★★	11S: la historia de Rudy Giuliani	23:45	Antena 3	Drama
★★	Casanova 70	00:05	La 2	Comedia

23:45 **11S: la historia de Rudy Giulinai**

(ANTENA 3) ★★

EEUU, 2003. 120 minutos. Director: Robert Dornhelm. Reparto: James Woods, Penelope Ann Miller, Michelle Nolden, John Bourgeois

Rudolph Giuliani (James Wods) fue el polémico y carismático alcalde de Nueva York que, antes del 11S, tenía a gran parte de la ciudad en su contra. Sin embargo, tras la caída de las Torres Gemelas, se convirtió casi en un héroe nacional.

LA SALUD, DERECHO DE TODOS: ¡ACTÚA!
www.manosunidas.org
Manos Unidas
CAMPAÑA CONTRA EL HAMBRE
902 40 07 07

EL ADELANTADO DE SEGOVIA

Edita: El Adelantado de Segovia S.L. **Depósito Legal:** SG. 1958

• **Redacción, Administración y Publicidad:** Calle Morillo, 7 (Junto al Jardín Botánico) 40002 Segovia • Teléfono centralita y redacción: 921 43 72 61
• Teléfono publicidad : 921 46 12 12 • Fax general: 921 44 24 32
• Correo electrónico redacción: redaccion@eladelantado.com
• Correo electrónico publicidad: publicidad@eladelantado.com
• **Redacción en Cuéllar**: Alea Comunicación • C/ Lavaderos 1 - 3º izq - 40200 Cuéllar
• Teléfono y fax: 921 14 02 10 • Correo electrónico: cuellar@eladelantado.com

Prohibida toda reproducción a los efectos del Artículo 32, 1, párrafo segundo, LPI

Varios momentos del encierro taurino que se desarrolló ayer en Pedraza y que atrajo a miles de personas para presenciar el festejo popular que se celebra cada 9 de septiembre. / FLORENTINO DESCALZO

El encierro **más complicado**

Pedraza acogió ayer un nuevo festejo taurino que volvió a poner de manifiesto la dificultad que entraña encajonar las reses de las fiestas de un municipio turístico que atrae a miles de aficionados cada año

F. DESCALZO / PEDRAZA

A diferencia de otros municipios, el resultado del encierro de Pedraza es lo de menos. La vistosidad que ofrece la entrada lenta hacia el recinto amurallado de una villa como Pedraza satisface a la mayoría de los espectadores.

Si en Cuéllar resulta un estrepitoso fracaso el que no se encierren las reses en el primer intento y de forma rápida; en Pedraza lo que impera es la estética, aunque, como ayer, sólo se consiguiera encerrar cuatro de los seis novillos soltados desde los corrales, situados a unos tres kilómetros de distancia. Las empinadas cuestas del embudo, donde los miles de aficionados se posicionan para divisar, desde lo lejos, la llegada de la manada, hacen especial el encierro de Pedraza. Además es el único que se desarrolla con motivo de las fiestas patronales en honor a la Virgen de Carrascal que se viven estos días.

Invariablemente cada 9 de septiembre, la villa pedrazana es tomada por miles de aficionados a los encierros desde primeras horas de la mañana. Los centenares de vehículos completan los aparcamientos y colapsan las carreteras de acceso, obligando a la Guardia Civil a cortar el tráfico desde antes del comienzo del festejo.

La conducción de las reses de este año corrió a cargo de un nuevo empresario, también experimentado, pero el resultado no difirió mucho del de las ocasiones anteriores. El número de caballistas se redujo a la mínima expresión, y se impidió la presencia de público en la zona del cruce de carreteras. Pero los problemas se dieron desde el comienzo del encierro, en la zona de los corrales, dentro de un monte de enebros. Los novillos de la ganadería de Los Bayones (Salamanca) generaron problemas en la conducción al salirse de la manada y tratar de embestir a los caballistas. Finalmente, y en un segundo intento con la ayuda de los bueyes, llegaron cuatro bravos al centro del casco urbano. Los problemas retrasaron en más de media hora el horario programado.

Otro novillo había escapado antes, en el campo, y uno que se quedó rezagado creó diferentes momentos de peligro en la subida a la villa, donde estuvo arremetiendo contra las talanqueras durante un buen rato. Tras demostrar repetidamente su bravura, ya fatigado optó por quedarse tumbado al lado de la subida junto a la muralla.

En el capítulo de incidentes personales, únicamente destacó el de un joven que sufrió varias las magulladuras al ser alcanzado por parte de esta última res, junto a la puerta de la entrada a la villa. En todo caso no precisó intervención quirúrgica.